

# แผนเผชิญเหตุอุทกภัย พ.ศ.2566

## องค์การบริหารส่วนจังหวัดปทุมธานี



กองป้องกันและบรรเทาสาธารณภัย  
องค์การบริหารส่วนจังหวัดปทุมธานี

## คำนำ

แผนเผชิญเหตุอุทกภัยองค์การบริหารส่วนจังหวัดปทุมธานี พ.ศ. ๒๕๖๖ ฉบับนี้ จัดทำขึ้น เพื่อเป็นการเตรียมความพร้อมรับสถานการณ์อุทกภัยในช่วงฤดูฝน ปี ๒๕๖๖ กองป้องกันและบรรเทาสาธารณภัย องค์การบริหารส่วนจังหวัดปทุมธานี ได้ดำเนินการจัดทำแผนเผชิญเหตุอุทกภัยองค์การบริหารส่วนจังหวัดปทุมธานี พ.ศ. ๒๕๖๖ ขึ้น เพื่อให้ทราบถึงประเด็นสำคัญของจังหวัดปทุมธานี อาทิ ข้อมูลพื้นที่เสี่ยงอุทกภัย รายการเครื่องมือ วัสดุ อุปกรณ์ เครื่องจักรกลสาธารณภัยของหน่วยงาน การกำหนดบทบาทภารกิจหน่วยงาน ให้เหมาะสมกับโครงสร้างศูนย์บัญชาการเหตุการณ์ เหตุการณ์ ช่องทางการสื่อสาร พื้นที่รับผิดชอบ และกำหนดตัวบุคคลหรือหน่วยงานที่เหมาะสมรับผิดชอบภารกิจให้ชัดเจน ประกอบกับทางองค์การบริหารส่วนจังหวัดปทุมธานี ได้แต่งตั้งคณะกรรมการศูนย์อำนวยการเฉพาะกิจป้องกันและแก้ไขปัญหาอุทกภัยในช่วงฤดูฝน ปี ๒๕๖๖ มีอำนาจหน้าที่ในการเตรียมความพร้อม โดยการจัดทำแผนเผชิญเหตุอุทกภัย

กองป้องกันและบรรเทาสาธารณภัย องค์การบริหารส่วนจังหวัดปทุมธานี หวังเป็นอย่างยิ่งว่า แผนเผชิญเหตุอุทกภัยองค์การบริหารส่วนจังหวัดปทุมธานี พ.ศ. ๒๕๖๖ จะเกิดประโยชน์ต่อองค์กร และสามารถใช้ในการวางแผนนโยบาย การบริหารงานเพื่อให้เกิดประสิทธิภาพ ประสิทธิผลต่อประชาชน ในเขตพื้นที่จังหวัดปทุมธานีต่อไป

กองป้องกันและบรรเทาสาธารณภัย  
องค์การบริหารส่วนจังหวัดปทุมธานี

# สารบัญ

	หน้า
แผนเผชิญเหตุอุทกภัยองค์การบริหารส่วนจังหวัดปทุมธานี พ.ศ.๒๕๖๖	๑
สถานการณ์ของจังหวัด	๑
ข้อมูลประชากร ศาสนา	๙
การคมนาคม	๑๒
ระบบเศรษฐกิจ	๑๓
พื้นที่เสี่ยงอุทกภัยในลักษณะต่างๆ	๑๖
พื้นที่/สถานที่สำคัญของจังหวัดที่มีความเสี่ยง	๑๙
ภารกิจในภาพรวมของจังหวัดปทุมธานี	๒๓
ผังศูนย์บัญชาการเหตุการณ์เหตุการณ์จังหวัดปทุมธานี	๒๙
โครงสร้างศูนย์บัญชาการเหตุการณ์ส่วนหน้าจังหวัดปทุมธานี	๓๓
แนวทางปฏิบัติในการบัญชาการเหตุการณ์การบัญชาการเหตุการณ์	๓๔
การเผชิญเหตุอุทกภัย	๓๖
การอำนวยความสะดวกด้านการคมนาคม และการจราจร	๔๓
การดูแลด้านการแพทย์ และสาธารณสุข	๔๓
การบรรเทาทุกข์	๔๕
การประกาศกรณีพื้นที่ประสบอุทกภัย	๔๕
การประกาศเขตการให้ความช่วยเหลือผู้ประสบภัยพิบัติกรณีฉุกเฉิน	๔๖
แผนผังการใช้จ่ายเงินทดรองราชการเพื่อช่วยเหลือผู้ประสบภัยพิบัติกรณีฉุกเฉิน	๔๗
การสื่อสารและโทรคมนาคม การติดต่อประสานงานในระดับจังหวัด	๔๙
ภารกิจขององค์การบริหารส่วนจังหวัดปทุมธานี	๕๐
ภารกิจหน้าที่และโครงสร้างศูนย์อำนวยการเฉพาะกิจฯ	๕๐
หน่วยงานปฏิบัติการร่วมประจำศูนย์อำนวยการเฉพาะกิจ	
องค์การบริหารส่วนจังหวัดปทุมธานี	๕๓
การจัดการหลังเกิดภัย	๕๕
การฟื้นฟูบูรณะ	๕๕
การบังคับบัญชา	๕๖

## สารบัญ (ต่อ)

### หน้า

ผังการจัดตั้งศูนย์อำนวยการเฉพาะกิจป้องกันและแก้ไขปัญหาภัยอุทกภัย	๕๗
โครงสร้างศูนย์อำนวยการเฉพาะกิจป้องกันและแก้ไขปัญหาอุทกภัย	
องค์การบริหารส่วนจังหวัดปทุมธานี	๕๘
ผังการติดต่อสื่อสาร	๕๙

### ภาคผนวก

#### ภาคผนวก ก

บัญชีทรัพยากรเครื่องมือ เครื่องจักรกลด้านสาธารณสุข

#### ภาคผนวก ข

บัญชีรายชื่อผู้ประสานงานสำนักงานป้องกันและบรรเทาสาธารณภัยจังหวัดปทุมธานี

#### ภาคผนวก ค

คำสั่งแต่งตั้งคณะกรรมการศูนย์อำนวยการเฉพาะกิจป้องกันและ  
แก้ไขปัญหาอุทกภัยในช่วงฤดูฝนปี ๒๕๖๖

## แผนเผชิญเหตุอุทกภัยองค์การบริหารส่วนจังหวัดปทุมธานี พ.ศ.๒๕๖๖

ศูนย์อำนวยการเฉพาะกิจป้องกันและแก้ไขปัญหาอุทกภัยในช่วงฤดูฝน ปี ๒๕๖๖

วัน เดือน สิงหาคม พ.ศ. ๒๕๖๖

- อ้างถึง: ๑. พระราชบัญญัติป้องกันและบรรเทาสาธารณภัย พ.ศ.๒๕๕๐  
๒. แผนการป้องกันและบรรเทาสาธารณภัยแห่งชาติ พ.ศ.๒๕๕๘  
๓. แผนการป้องกันและบรรเทาสาธารณภัยจังหวัด พ.ศ. ๒๕๕๘  
(ฉบับปรับปรุง ปีงบประมาณ พ.ศ. ๒๕๖๓)  
๔. แผนปฏิบัติการป้องกันและบรรเทาสาธารณภัยองค์การบริหารส่วนจังหวัดปทุมธานี ปี ๒๕๖๖

### ๑. สถานการณ์ของจังหวัด

#### ๑.๑ สถานการณ์ทั่วไป

จังหวัดปทุมธานี ตั้งอยู่ในภาคกลางประมาณเส้นรุ้งที่ ๑๔ องศาเหนือ และเส้นแวงที่ ๑๐๐ องศาตะวันออก อยู่เหนือระดับน้ำทะเลปานกลาง ๒.๓๐ เมตร มีเนื้อที่ประมาณ ๑,๕๒๕.๘๕๖ ตารางกิโลเมตร หรือประมาณ ๙๕๓,๖๖๐ ไร่ ห่างจากกรุงเทพมหานครไปทางทิศเหนือ ตามทางหลวงแผ่นดินหมายเลข ๑ (ถนนพหลโยธิน) เป็นระยะทางประมาณ ๒๗.๘ กิโลเมตร มีอาณาเขตติดต่อกับจังหวัดใกล้เคียง คือ

#### ตารางแสดงพื้นที่เขตติดต่อจังหวัดปทุมธานี

ทิศ	เขตติดต่อ
ทิศเหนือ	จังหวัดพระนครศรีอยุธยา (อำเภอบางไทร อำเภอบางปะอิน และอำเภอมั่นน้อย) จังหวัดสระบุรี (อำเภอวิหารแดง)
ทิศใต้	กรุงเทพมหานคร (เขตหนองจอก เขตคลองสามวา เขตสายไหม เขตบางเขน เขตดอนเมือง) จังหวัดนนทบุรี (อำเภอปากเกร็ด อำเภอบางบัวทอง)
ทิศตะวันออก	จังหวัดฉะเชิงเทรา (อำเภอบางน้ำเปรี้ยว) จังหวัดนครนายก (อำเภอองครักษ์)
ทิศตะวันตก	จังหวัดพระนครศรีอยุธยา (อำเภอลาดบัวหลวง) จังหวัดนครปฐม (อำเภอบางเลน) จังหวัดนนทบุรี (อำเภอไทรน้อย)

### แผนภาพแสดงแผนที่แสดงจังหวัดปทุมธานี

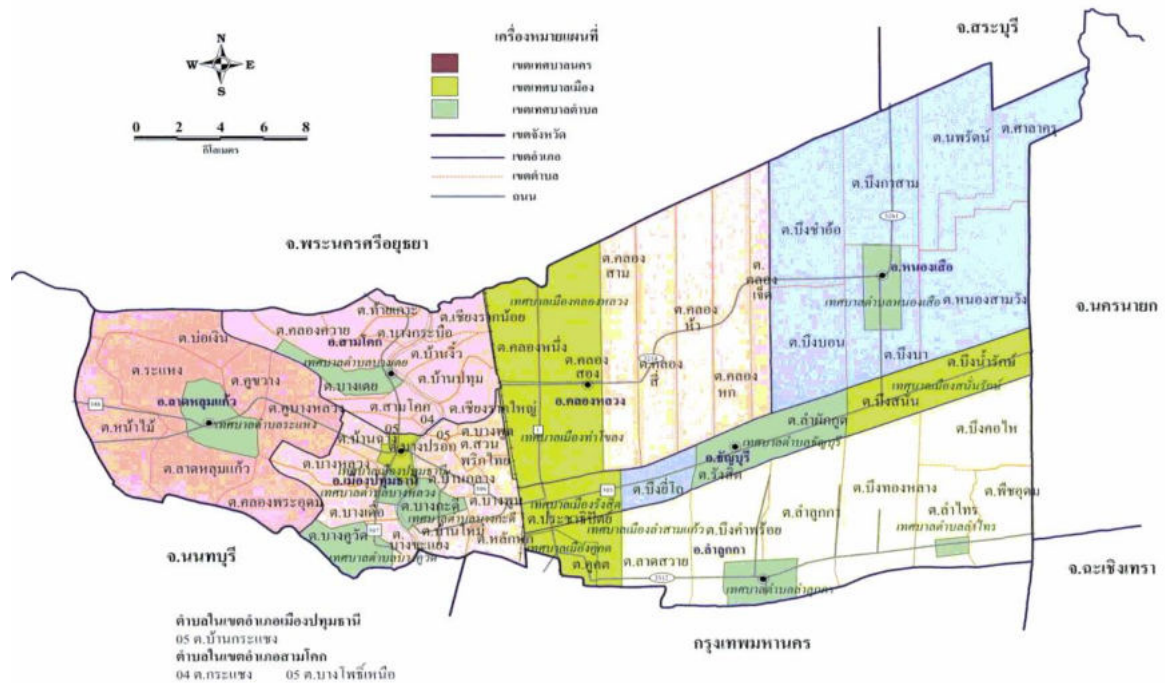

#### (๑) ลักษณะภูมิประเทศ

พื้นที่ส่วนใหญ่ของจังหวัดปทุมธานีเป็นที่ราบลุ่มริมสองฝั่งแม่น้ำ โดยมีแม่น้ำเจ้าพระยาไหลผ่านใจกลางจังหวัดในเขตอำเภอเมืองปทุมธานีและอำเภอสามโคกเป็นระยะทาง ๒๗ กิโลเมตร ทำให้พื้นที่ของจังหวัดปทุมธานีถูกแบ่งออกเป็น ๒ ส่วน (รูปที่ ๑- ๒) คือ ฝั่งตะวันตกของจังหวัดหรือบนฝั่งขวาของแม่น้ำเจ้าพระยา ได้แก่ พื้นที่ในเขตอำเภอลาดหลุมแก้วกับพื้นที่บางส่วนของอำเภอเมืองปทุมธานี และอำเภอสามโคก กับฝั่งตะวันออกจังหวัด หรือบนฝั่งซ้ายของแม่น้ำเจ้าพระยา ได้แก่ พื้นที่อำเภอเมืองปทุมธานีบางส่วน อำเภอธัญบุรี อำเภอคลองหลวง อำเภอหนองเสือ อำเภอลำลูกกา และบางส่วนของอำเภอสามโคก นอกจากนี้พื้นที่ทางฝั่งซ้ายของแม่น้ำเจ้าพระยานั้น ยังประกอบด้วยคลองซอยเป็นคลองชลประทานจำนวนมาก



## รูปแสดงพื้นที่ริมสองฝั่งแม่น้ำเจ้าพระยาจังหวัดปทุมธานี

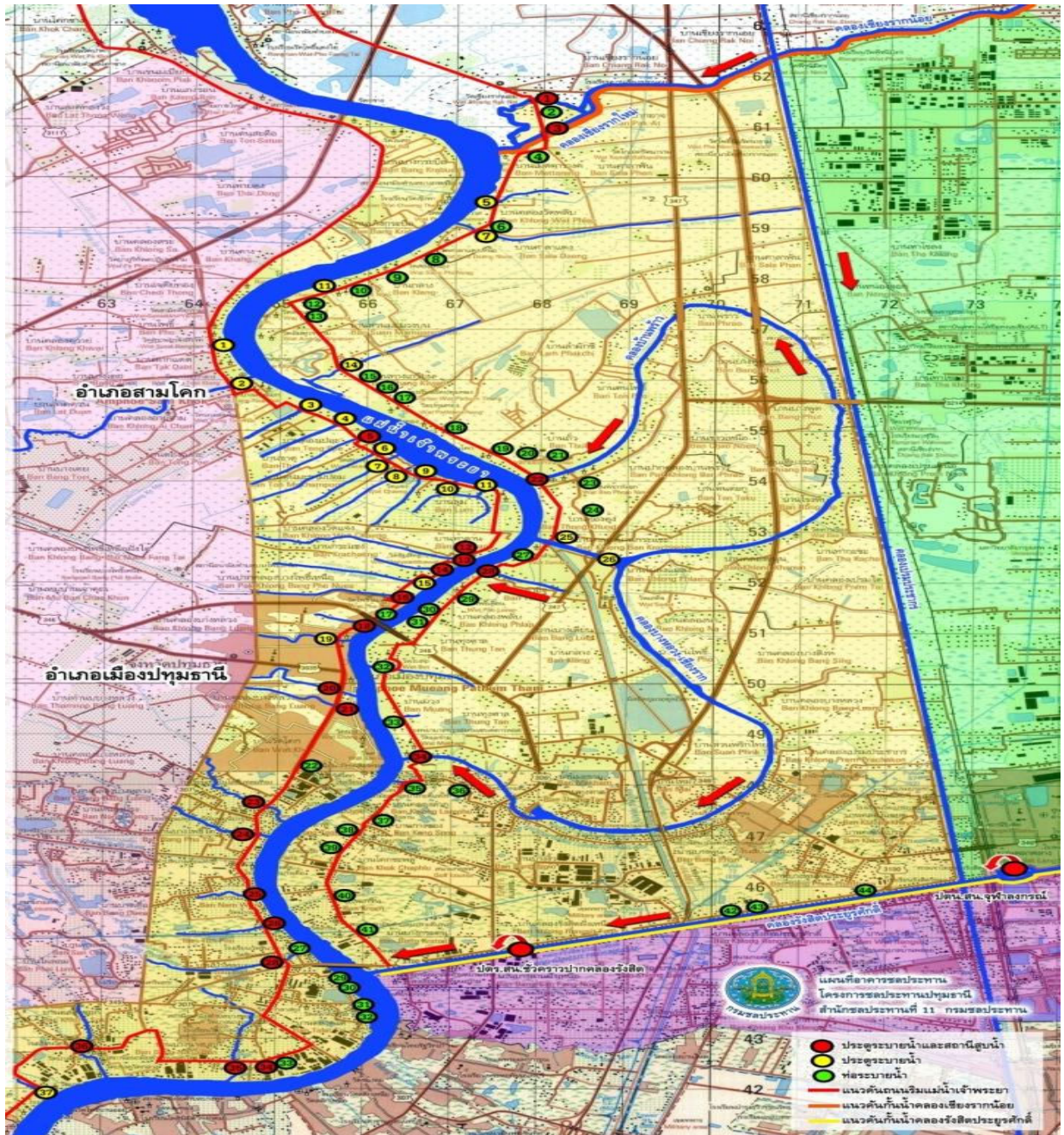

### (๒) สภาพภูมิอากาศ

จังหวัดปทุมธานีตั้งอยู่ภาคกลางของประเทศไทย ตั้งอยู่ที่ ละติจูดที่ ๑๔ องศาเหนือ และลองจิจูดที่ ๑๐๐ องศาตะวันออก สูงจากระดับน้ำทะเลปานกลาง ๖ เมตร ซึ่งอยู่ภายใต้อิทธิพลของลมมรสุมที่พัดผ่านประจำฤดู ทำให้สามารถแบ่งฤดูกาลออกได้เป็น ๓ ฤดู คือ

ฤดูร้อน เริ่มตั้งแต่ปลายเดือนกุมภาพันธ์ถึงเดือนเมษายน มีลมจากทิศใต้และตะวันออกเฉียงใต้พัดปกคลุม ทำให้มีอากาศร้อนอบอ้าวโดยทั่วไป

**ฤดูฝน** เริ่มตั้งแต่เดือนพฤษภาคมถึงกลางเดือนตุลาคม โดยได้รับอิทธิพลจากลมมรสุมตะวันตกเฉียงใต้ ซึ่งเป็นลมร้อนและชื้น

**ฤดูหนาว** เริ่มตั้งแต่กลางเดือนตุลาคมถึงเดือนกุมภาพันธ์ ได้รับอิทธิพลจากลมมรสุมตะวันตกเฉียงเหนือจะพัดเอาความแห้งแล้งและความหนาวเย็นจากประเทศจีนเข้ามาปกคลุมประเทศไทย ทำให้มีอากาศหนาวเย็นโดยทั่วไป

### (๓) แหล่งน้ำ

#### ๑) แหล่งน้ำผิวดิน

แหล่งน้ำธรรมชาติผิวดินที่สำคัญ คือ แม่น้ำเจ้าพระยา (ลุ่มแม่น้ำเจ้าพระยาตอนล่าง) ซึ่งไหลผ่านอำเภอเมืองปทุมธานีและอำเภอสามโคก ระยะทางประมาณ ๒ กิโลเมตร นอกจากนี้ยังมีลำคลองธรรมชาติ และคลองชลประทาน ประมาณ ๘๔ คลอง รวมความยาวประมาณ ๑,๐๖๒.๕ กิโลเมตร แบ่งเป็นคลองชลประทาน จำนวน ๒๙ คลอง รวมความยาว ๗๘๐.๘ กิโลเมตร โดยสามารถแบ่งเป็น

- คลองระบายน้ำ	จำนวน ๑๓ คลอง
- คลองส่งน้ำ	จำนวน ๙ คลอง
- คลองอื่นๆ	จำนวน ๗ คลอง
- คลองธรรมชาติ	จำนวน ๕๕ คลอง

ความยาวรวม ๒๘๐.๖ กิโลเมตร คลองต่างๆ นี้ ไหลผ่านในพื้นที่ของจังหวัดปทุมธานี ได้แก่

- อำเภอเมืองปทุมธานี ได้แก่แม่น้ำเจ้าพระยา คลองบางโพธิ์ คลองบางหลวงใต้ คลองบางบัวทอง คลองบางปรอก คลองเชียงราก คลองเจ้าเมือง คลองประปากรุงเทพฯ คลองบางคูวัด คลองเปรมประชากร

- อำเภอสามโคก ได้แก่แม่น้ำเจ้าพระยา คลองบางโพธิ์เหนือ คลองบางเตย คลองควาย คลองสระ คลองเชียงรากน้อย คลองเปรมประชากร คลองเชียงราก

- อำเภอลาดหลุมแก้ว ได้แก่คลองพระอุดม คลองบางหลวง คลองลาดหลุมแก้ว คลองบางโพธิ์ คลองสระ คลองสะแก คลองระแหง คลองสามวา

- อำเภอธัญบุรี ได้แก่คลองรังสิตประยูรศักดิ์ (เชื่อมระหว่างแม่น้ำเจ้าพระยา และแม่น้ำนครนายก)

เขตอนุรักษ์แหล่งน้ำดิบ เพื่อการประปานครหลวง นอกเหนือจากแหล่งน้ำต่างๆ แล้ว จังหวัดปทุมธานียังเป็นจุดสูบน้ำดิบจากแม่น้ำเจ้าพระยาเพื่อนำน้ำดิบมาผลิตน้ำประปาให้บริการประชาชนในพื้นที่กรุงเทพมหานครฝั่งตะวันออก โดยมีสถานีสูบน้ำบริเวณตอนล่างของปากคลองอ้อม ตำบลกระแซง (สำแล) อำเภอเมืองปทุมธานี เพื่อส่งน้ำตามคลองส่งน้ำดิบไปยังโรงกรองน้ำที่บางเขนและสามเสนเพื่อป้องกันการเสื่อมโทรมของคุณภาพน้ำที่จะนำมาผลิตน้ำประปา มติคณะรัฐมนตรี เมื่อวันที่ ๑๗ เมษายน ๒๕๕๒ กำหนดบริเวณอนุรักษ์แหล่งน้ำดิบ เพื่อการประปานครหลวง ครอบคลุมบริเวณอำเภอเมืองปทุมธานี อำเภอสามโคก อำเภอคลองหลวง ซึ่งมีขนาดพื้นที่ประมาณ ๒๐๐ ตารางกิโลเมตร โดยสรุปว่า

๑) ไม่อนุญาตให้ตั้งหรือขยายโรงงานอุตสาหกรรมที่มีน้ำทิ้งประกอบด้วยสารเป็นพิษประเภท โลหะหนัก วัตถุมีพิษที่มีใช้ในการเกษตรและสารเคมีอื่นๆ ที่เป็นพิษ



๒) ไม่อนุญาตให้ตั้งหรือขยายโรงงานอุตสาหกรรมที่มีน้ำทิ้งปริมาณเกินกว่าวันละ ๕๐ ลูกบาศก์เมตร ทั้งนี้ไม่รวมน้ำหล่อเย็น

คณะรัฐมนตรี เมื่อวันที่ ๑๒ มกราคม ๒๕๓๑ ขยายบริเวณเพิ่มเติมอีก ๑๕๐ ตารางกิโลเมตร กำหนดเพิ่มเติมว่าไม่อนุญาตให้ตั้งโรงงานอุตสาหกรรมเพิ่ม ยกเว้น อุตสาหกรรมที่มีข้อผูกพันตามกฎหมายหรือ ตามมติคณะรัฐมนตรี คือโรงงานกระดาษบางปะอิน เขตนิคมอุตสาหกรรมนวนคร โครงการที่ ๑ และ โครงการที่ ๒ ยกเว้นโรงงานอุตสาหกรรมที่มีน้ำทิ้งปริมาณความสกปรกในรูปบีโอดี (BOD) ไม่เกินร้อยละ ๑

## ๒) ระบบชลประทาน

จังหวัดปทุมธานีไม่มีแหล่งน้ำต้นทุนขนาดใหญ่ นอกจากแม่น้ำเจ้าพระยา เฉพาะช่วงไหลผ่าน จังหวัดปทุมธานีและอำเภอสสามโคก มีความยาวประมาณ ๓๐ กิโลเมตร ดังนั้นน้ำที่ใช้ในการอุปโภคบริโภคและ ทำการเกษตรจะได้จากระบบคลองส่งน้ำชลประทาน และคลองธรรมชาติ ซึ่งจะรับน้ำจากเขื่อนเจ้าพระยา จังหวัดชัยนาท ส่งมาตามคลองอนุศาสนนันท์ เชื่อมต่อคลองระพีพัฒน์ และรับน้ำจากแม่น้ำป่าสักส่วนหนึ่งที่ เขื่อนพระราม ๖ จังหวัดสระบุรี การจัดสรรน้ำในพื้นที่จังหวัดปทุมธานีแบ่งการบริหารกิจการชลประทาน ออกเป็น ๔ โครงการ รวมพื้นที่ ๘๕๕,๕๒๐ ไร่ ได้แก่

- **โครงการส่งน้ำและบำรุงรักษารังสิตเหนือ** รับผิดชอบพื้นที่ เขตอำเภอกลองหลวง อำเภอนองเสือ และอำเภอรังสิตบุรี ฝั่งทิศเหนือของคลองรังสิตรับน้ำจากคลองระพีพัฒน์มาทางคลอง ๑๓ และคลองระพีพัฒน์แยกตก อีกส่วนหนึ่งรับน้ำเข้ามาทางคลองเปรมประชากร

- **โครงการส่งน้ำและบำรุงรักษารังสิตใต้** รับผิดชอบพื้นที่เขตอำเภอลำลูกกาและอำเภอรังสิตบุรี ฝั่งทิศใต้ของคลองรังสิตรับน้ำจากคลองรังสิต คลอง ๑๓ และบางส่วนที่ระบายลงมาจากโครงการส่งน้ำและบำรุงรักษารังสิตเหนือเข้ามายังคลองรังสิต

- **โครงการส่งน้ำและบำรุงรักษาพระยาบรรลือ** รับผิดชอบพื้นที่เขตอำเภอลาดหลุมแก้ว และบางส่วนของอำเภอเมืองปทุมธานี และอำเภอสสามโคก รับน้ำจากคลองพระยาบันลือผ่านเข้ามาทางคลองขุดใหม่ คลองลากค้อน คลองพระอุดม และบางส่วนรับน้ำจากคลองที่เชื่อมต่อโดยตรงกับแม่น้ำเจ้าพระยาฝั่งตะวันตก

- **โครงการชลประทานปทุมธานี** รับผิดชอบพื้นที่นอกโครงการส่งน้ำและบำรุงรักษาพื้นที่ เขตอำเภอเมืองปทุมธานี (บางส่วน) และอำเภอสสามโคก รวม ๒ อำเภอ ภารกิจหลัก คือ ดูแลรักษาอาคาร บังคับน้ำต่างๆ ของระบบป้องกันน้ำท่วมตามแนวคันกั้นน้ำริมแม่น้ำเจ้าพระยา

โครงการชลประทาน	เขตที่รับผิดชอบ	พื้นที่ชลประทาน (ไร่)
โครงการชลประทานปทุมธานี	อ.เมืองปทุมธานี, อ.สามโคก	๗๘,๐๐๐
โครงการส่งน้ำและบำรุงรักษารังสิตเหนือ	อ.คลองหลวง, อ.ธัญบุรี, อ.เมืองปทุมธานี, อ.สามโคก, อ.หนองเสือ	๔๘๓,๑๕๐
โครงการส่งน้ำและบำรุงรักษารังสิตใต้	อ.ธัญบุรี, อ.ลำลูกกา	๑๒๘,๓๗๐
โครงการส่งน้ำและบำรุงรักษาพระยาบันลือ	อ.เมืองปทุมธานี, อ.สามโคก, อ.ลาดหลุมแก้ว	๑๖๖,๐๐๐
รวม	๗ อำเภอ	๘๕๕,๕๒๐

ตารางแสดงพื้นที่รับผิดชอบโครงการชลประทานในพื้นที่จังหวัดปทุมธานี

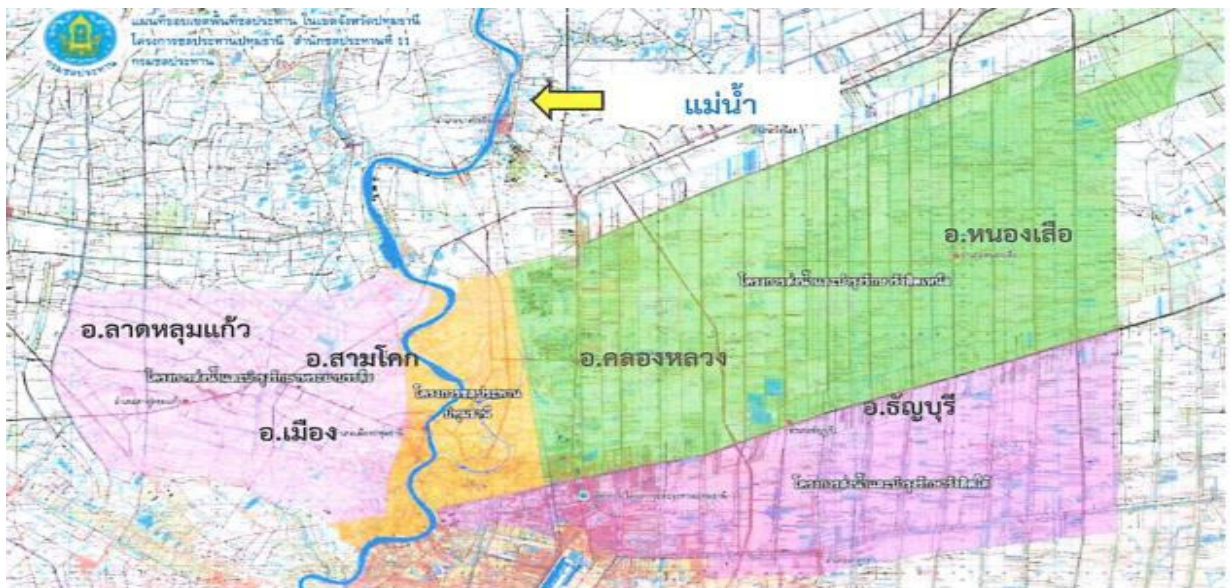

แผนภาพแสดงเขตชลประทานในพื้นที่จังหวัดปทุมธานี

## (๔) เขตการปกครอง

จังหวัดปทุมธานีแบ่งการปกครองส่วนภูมิภาค ออกเป็น ๗ อำเภอ ประกอบไปด้วย อำเภอ เมืองปทุมธานี อำเภอธัญบุรี อำเภอลองหลวง อำเภอลำลูกกา อำเภอลาดหลุมแก้ว อำเภอสามโคก และ อำเภอหนองเสือ มีจำนวนตำบลทั้งหมด ๖๐ ตำบล หมู่บ้านนอกเขตเทศบาลจำนวน ๓๔๕ หมู่บ้าน มีองค์กรปกครองส่วนท้องถิ่น ๖๕ แห่ง ประกอบไปด้วยองค์การบริหารส่วนจังหวัด ๑ แห่ง เทศบาลนคร ๑ แห่ง เทศบาลเมือง ๑๐ แห่ง เทศบาลตำบล ๑๘ แห่ง และองค์การบริหารส่วนตำบล ๓๕ แห่ง

## ตารางแสดงจำนวนเขตการปกครอง เนื้อที่ และระยะทางจากอำเภอถึงจังหวัดจำแนกเป็นรายอำเภอ

อำเภอ	เนื้อที่ (ตร.กม.)	ระยะทาง จาก อำเภอถึง จังหวัด (กม.)	เขตการปกครอง					
			เทศบาล นคร	เทศบาล เมือง	เทศบาล ตำบล	องค์การ บริหาร ส่วนตำบล	ตำบล	หมู่บ้าน (นอกเขต เทศบาล)
จังหวัดปทุมธานี	๑,๕๒๕.๘๕๗	-	๑	๑๐	๑๘	๓๕	๖๐	๓๔๕
เมืองปทุมธานี	๑๒๐.๑๕๑	๑	-	๓	๗	๕	๑๔	๒๗
คลองหลวง	๒๙๙.๑๕๒	๒๒	-	๒	-	๕	๗	๗๑
ธัญบุรี	๑๑๒.๑๒๕	๓๔	๑	๒	๑	-	๖	-
หนองเสือ	๔๑๓.๖๓๒	๔๗	-	-	๒	๖	๗	๖๖
ลาดหลุมแก้ว	๑๘๘.๑๒๐	๑๖	-	-	๓	๕	๗	๔๖
ลำลูกกา	๒๙๗.๗๑๐	๓๒	-	๓	๒	๖	๘	๘๙
สามโคก	๙๔.๙๖๗	๕	-	-	๓	๘	๑๑	๔๖

ที่มา : ที่ทำการปกครองจังหวัดปทุมธานี

ตารางแสดงจำนวนองค์กรปกครองส่วนท้องถิ่นในพื้นที่ในจังหวัดปทุมธานี แยกรายอำเภอ

อำเภอ	จำนวน	องค์กรปกครองส่วนท้องถิ่น
เมืองปทุมธานี	๑๕	๑) เทศบาลเมืองปทุมธานี ๒) เทศบาลเมืองบางคูวัด ๓) เทศบาลเมืองบางกะดี ๔) เทศบาลตำบลหลักหก ๕) เทศบาลตำบลบางหลวง ๖) เทศบาลตำบลบ้านใหม่ ๗) เทศบาลตำบลบางชะแยง ๘) เทศบาลตำบลบางเตี๋ย ๙) เทศบาลตำบลบางพูน ๑๐) เทศบาลตำบลบ้านกลาง ๑๑) อบต.บ้านกระแซง ๑๒) อบต.สวนพริกไทย ๑๓) อบต.บางหลวง ๑๔) อบต.บางพูด ๑๕) อบต.บ้านฉาง
สามโคก	๑๑	๑) เทศบาลตำบลบางเตย ๒) เทศบาลตำบลสามโคก ๓) เทศบาลตำบลเชียงรากใหญ่ ๔) อบต.กระแซง ๕) อบต.ท้ายเกาะ ๖) อบต.เชียงรากน้อย ๗) อบต.บ้านปทุม ๘) อบต.บางโพธิ์เหนือ ๙) อบต.คลองควาย ๑๐) อบต.บ้านจิว ๑๑) อบต.บางกระบือ
ลาดหลุมแก้ว	๘	๑) เทศบาลตำบลระแหง ๒) เทศบาลตำบลคลองพระอุดม ๓) เทศบาลตำบลคูขวาง ๔) อบต.ระแหง ๕) อบต.คูบางหลวง ๖) อบต.หน้าไม้ ๗) อบต.บ่อเงิน ๘) อบต.ลาดหลุมแก้ว
ลำลูกกา	๑๑	๑) เทศบาลเมืองคูคต ๒) เทศบาลเมืองลำสามแก้ว ๓) เทศบาลเมืองลาดสวาย ๔) เทศบาลตำบลลำลูกกา ๕) เทศบาลตำบลลำไทร ๖) อบต.บึงคำพร้อย ๗) อบต.บึงทองหลวง ๘) อบต.บึงคอไห ๙) อบต.ลำลูกกา ๑๐) อบต.พีชอุดม ๑๑) อบต.ลำไทร
คลองหลวง	๗	๑) เทศบาลเมืองท่าโขลง ๒) เทศบาลเมืองคลองหลวง ๓) อบต.คลองสาม ๔) อบต.คลองสี่ ๕) อบต.คลองห้า ๖) อบต.คลองหก ๗) อบต.คลองเจ็ด
หนองเสือ	๘	๑) เทศบาลตำบลหนองเสือ ๒) เทศบาลตำบลหนองสามวัง ๓) อบต.บึงบอน ๔) อบต.บึงบา ๕) อบต.บึงขำอ้อ ๖) อบต.บึงกาสาม ๗) อบต.นพรัตน์ ๘) อบต.ศาลาครุ
ธัญบุรี	๔	๑) เทศบาลนครรังสิต ๒) เทศบาลเมืองสนั่นราษฎร์ ๓) เทศบาลเมืองบึงยี่โถ ๔) เทศบาลตำบลธัญบุรี



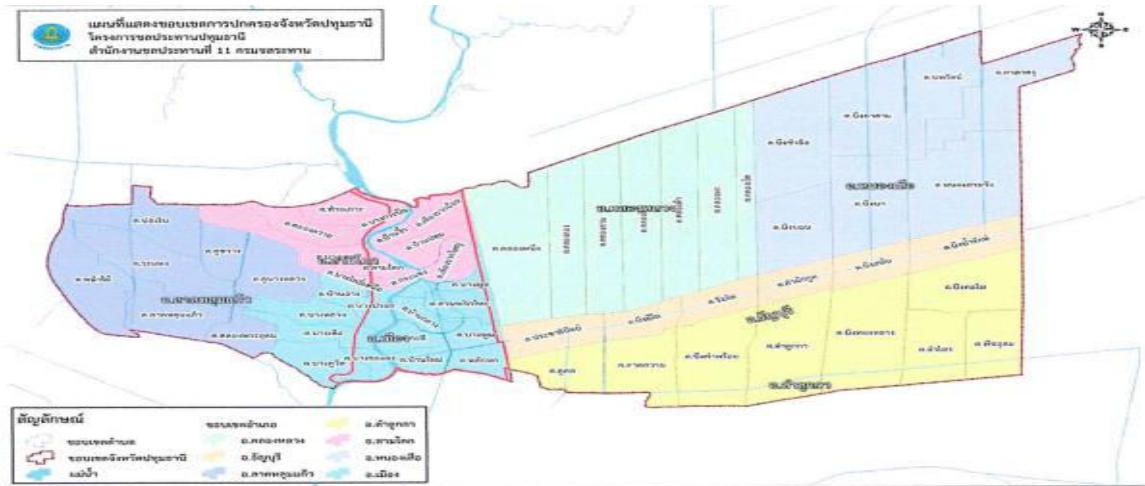

แผนภาพแสดงขอบเขตการปกครองของจังหวัดปทุมธานี

(๕) ข้อมูลประชากร ศาสนา

ข้อมูลจากสำนักบริหารการทะเบียน กรมการปกครอง กระทรวงมหาดไทย ณ เดือน ธันวาคม ๒๕๖๔ จังหวัดปทุมธานีมีจำนวนประชากร จำนวน ๗๓๒,๐๙๓ คน ความหนาแน่น ๔๙๓.๙ คน/ตารางกิโลเมตร จำแนกเป็นชาย ๓๖๐.๓๙๙ คน และหญิง ๓๗๑.๖๙๒ คน โดยอำเภอที่มีประชากรอาศัยอยู่มากที่สุด ได้แก่อำเภอธัญบุรี รองลงมาคือ อำเภอคลองหลวง อำเภอเมืองปทุมธานี อำเภอลำลูกกา อำเภอสามโคก อำเภอหนองเสือ และอำเภอลาดหลุมแก้ว ตามลำดับ

ตารางแสดงจำนวนประชากรตามทะเบียนราษฎรของจังหวัดปทุมธานี

ที่	อำเภอ	ประชากร (คน)		
		ชาย	หญิง	รวม
๑.	เมืองปทุมธานี	๖๖,๖๙๘	๖๘,๒๙๕	๑๓๔,๙๙๓
๒.	สามโคก	๒๑,๗๐๘	๒๓,๒๗๖	๔๕,๙๘๔
๓.	ลาดหลุมแก้ว	๓๓,๓๐๖	๓๔,๙๗๓	๖๘,๒๗๙
๔.	ลำลูกกา	๔๑,๙๙๔	๔๔,๘๘๖	๘๖,๘๘๐
๕.	ธัญบุรี	๑๐๐,๐๗๙	๑๑๓,๐๑๒	๒๑๓,๐๙๑
๖.	คลองหลวง	๗๐,๘๕๕	๗๘,๓๒๓	๑๔๙,๑๗๘
๗.	หนองเสือ	๒๕,๗๕๙	๒๖,๑๘๗	๕๑,๙๔๖
รวม		๓๖๐,๓๙๙	๓๗๑,๖๙๒	๗๓๒,๐๙๑

### - ข้อมูลผู้สูงอายุ

จังหวัดปทุมธานี มีประชากรผู้สูงอายุ จำนวน ๑๖๔,๓๕๘ คน คิดเป็นร้อยละ ๑๔.๑๒ ของประชากรทั้งหมดของจังหวัดปทุมธานี แบ่งเป็นเพศชาย จำนวน ๗๐,๗๔๘ คน คิดเป็นร้อยละ ๔๓.๐๕ ของประชากรผู้สูงอายุจังหวัดปทุมธานี และเพศหญิง จำนวน ๙๓,๖๑๐ คน คิดเป็นร้อยละ ๕๖.๙๕ ของประชากรผู้สูงอายุจังหวัดปทุมธานี

แผนภูมิแสดงจำนวนผู้สูงอายุจังหวัดปทุมธานี



ที่มา : สำนักงานพัฒนาสังคมและความมั่นคงของมนุษย์จังหวัดปทุมธานี

### - ข้อมูลผู้พิการ

ข้อมูลของสำนักงานพัฒนาสังคมและความมั่นคงของมนุษย์จังหวัดปทุมธานี มีจำนวนผู้พิการทั้งสิ้น ๒๔,๕๘ คน โดยอำเภอคลองหลวงมีจำนวนผู้พิการสูงสุดคือ ๕,๐๐๐ คน รองลงมา ได้แก่ อำเภอปทุมธานี ๔,๙๔๙ คน และ อำเภอลำลูกกา ๔,๙๒๔ คน ตามลำดับ

ตารางแสดงสถิติคนพิการแยกประเภทความพิการ

อำเภอ	ประเภทความพิการ														รวม	
	ทางการเห็น (๖)	ทางได้ยิน หรือสื่อความหมาย (๗)	ทางการเคลื่อนไหว หรือทางการ (๘)	ทางจิตใจหรือพฤติกรรม หรือสติปัญญา (๙)	ทางสติปัญญา (๑๐)	ทางการเรียนรู้ (๑๑)	ทางการเห็น (๑๒)	ทางการได้ยินหรือสื่อความหมาย (๑๓)	ทางการเคลื่อนไหวหรือทางการร่างกาย (๑๔)	ทางจิตใจหรือพฤติกรรม (๑๕)	ทางสติปัญญา (๑๖)	ทางการเรียนรู้ (๑๗)	ทางออทิสติก (๑๘)	พิการซ้อน (DP)		ไม่ระบุ (NA)
เมืองปทุมธานี	๒๔	๕๒	๓๓๔	๓๕	๒๘	๑	๒๑๙	๗๒๕	๒๓๔๙	๒๘๑	๒๗๗	๒๔	๘๗	๔๗๒	๔๑	๔๙๔๙
สามโคก	๗	๒๕	๑๕๔	๑๕	๑๔	๐	๖๘	๓๒๐	๑๑๕๘	๑๖๖	๑๑๓	๑๐	๑๕	๑๗๕	๑๒	๒๒๕๒
ลาดหลุมแก้ว	๕	๒๓	๑๑๖	๗	๖	๐	๕๕	๒๑๔	๘๙๖	๗๙	๑๐๓	๙	๒๔	๑๖๑	๒๔	๑๗๒๒
ลำลูกกา	๒๘	๓๘	๒๕๒	๑๘	๑๗	๒	๒๘๐	๗๒๒	๒๒๔๕	๓๒๖	๓๑๘	๒๘	๘๘	๕๓๑	๓๑	๔๙๒๔
คลองหลวง	๒๓	๓๖	๒๘๐	๒๘	๒๒	๐	๒๘๔	๖๔๓	๒๒๙๙	๓๔๗	๒๙๐	๕๕	๙๗	๕๖๖	๓๐	๕๐๐๐
หนองเสือ	๑๒	๑๔	๙๖	๑๔	๗	๑	๙๙	๒๐๔	๖๑๔	๘๕	๑๐๑	๑๒	๑๑	๑๕๓	๔	๑๕๒๗
ธัญบุรี	๒๗	๕๑	๒๖๐	๗๖	๑๘	๑	๒๐๐	๕๖๘	๑๘๓๔	๔๔๘	๒๖๓	๔๒	๙๘	๓๙๘	๒๔	๔๓๐๘
<b>รวม</b>	<b>๑๒๖</b>	<b>๒๓๙</b>	<b>๑๔๙๒</b>	<b>๑๙๓</b>	<b>๑๑๒</b>	<b>๕</b>	<b>๑๒๐๕</b>	<b>๓๓๙๖</b>	<b>๑๑๓๙๕</b>	<b>๑๗๓๒</b>	<b>๑๔๖๕</b>	<b>๑๘๐</b>	<b>๔๒๐</b>	<b>๒๔๕๖</b>	<b>๑๖๖</b>	<b>๒๔๕๘๒</b>

ที่มา : สำนักงานพัฒนาสังคมและความมั่นคงของมนุษย์จังหวัดปทุมธานี

### - ประชากรแฝง

นอกจากจำนวนประชากรตามทะเบียนราษฎรแล้ว จังหวัดปทุมธานียังมีประชากรแฝงสูงเป็นลำดับต้นๆ ของประเทศ ข้อมูลจากโครงการสำรวจรายถิ่นของประชากรของสำนักงานสถิติแห่งชาติ พบว่าในปี พ.ศ.๒๕๖๒ พบว่า จังหวัดปทุมธานีมีจำนวนประชากรแฝงประมาณ ๕๙๗,๐๐๐ คน ในจำนวนนี้แบ่งเป็นประชากรแฝงกลางคืน หมายถึงมาพักอาศัยในจังหวัดปทุมธานี โดยไม่มีชื่อในทะเบียนบ้าน ประมาณ ๓๒๘,๐๐๐ คน และประชากรแฝงกลางวันซึ่งหมายถึงผู้ที่พักอาศัยอยู่ในจังหวัดอื่นและเข้ามาใช้ชีวิตในจังหวัดปทุมธานีในเวลากลางวัน อีกประมาณ ๒๖๘,๐๐๐ คน ในจำนวนนี้เป็นผู้เข้ามาทำงาน ๑๓๐,๐๐๐ คน มากเป็นอันดับที่ ๒ ของประเทศรองจากจังหวัดนนทบุรี และเข้ามาเรียนหนังสือในเวลากลางวัน จำนวน ๘๙,๐๐๐ คน

### - ศาสนา

ประชากรส่วนใหญ่ของจังหวัดปทุมธานีนับถือศาสนาพุทธข้อมูลจากสำมะโน ประชากรและเคหะสำนักงานสถิติแห่งชาติระบุว่า มีประชากรประมาณร้อยละ ๙๕.๘ ที่นับถือศาสนาพุทธ รองลงมานับถือศาสนาอิสลาม (ร้อยละ ๒.๗) ศาสนาคริสต์ (ร้อยละ ๐.๗) และศาสนาอื่นๆ ในส่วนที่เหลือ (ร้อยละ ๐.๘) ในปี ๒๕๖๓ จังหวัดปทุมธานี มีจำนวนศาสนาสถาน ประกอบด้วย วัด จำนวน ๑๙๑ แห่ง สำนักสงฆ์ ๙ แห่ง โบสถ์คริสต์ ๔๔ แห่ง มัสยิด ๔๘ แห่ง พระภิกษุ ๔,๒๐๔ รูป และสามเณร ๘๒๙ รูป จังหวัดปทุมธานีไม่มีความขัดแย้งเรื่องความแตกต่างด้านเชื้อชาติหรือศาสนาแต่อย่างใด ตารางที่ ๑.๗ วัด สำนักสงฆ์ โบสถ์คริสต์ มัสยิด พระภิกษุ และสามเณร จำแนกเป็นรายอำเภอ พ.ศ. ๒๕๖๕

ตารางแสดงจำนวนวัดสำนักสงฆ์ โบสถ์คริสต์ มัสยิด พระภิกษุ และสามเณร  
จำแนกเป็นรายอำเภอ (พ.ศ.๒๕๖๕) ดังนี้

อำเภอ	วัด	สำนักสงฆ์	โบสถ์คริสต์	มัสยิด	พระภิกษุ	สามเณร
เมืองปทุมธานี	๔๒	๑	๑๒	๔	๕๔๓	๓๗
คลองหลวง	๒๔	๓	๑๒	๕	๑,๙๕๕	๕๙๑
ธัญบุรี	๑๑	-	๑๐	๓	๓๗๑	๒๖
หนองเสือ	๒๐	๑	๑	๓	๒๓๒	๒๗
ลาดหลุมแก้ว	๑๙	๒	๒	๑๒	๒๑๗	๑๖
ลำลูกกา	๓๓	๑	๖	๑๘	๕๔๓	๓๓
สามโคก	๔๒	๑	๑	๓	๓๔๓	๙๙
<b>รวมทั้งสิ้น</b>	<b>๑๙๑</b>	<b>๙</b>	<b>๔๔</b>	<b>๔๘</b>	<b>๔,๒๐๔</b>	<b>๘๒๙</b>

ที่มา : สำนักพระพุทธศาสนาจังหวัดปทุมธานี

**(๖) การคมนาคม**

เส้นทางคมนาคมที่สำคัญ ได้แก่

- **ทางหลวงหมายเลข ๑ (ถนนพหลโยธิน)** เป็นทางหลวงสายหลักเชื่อมโยงกรุงเทพมหานครและปริมณฑลกับภาคเหนือและภาคตะวันออกเฉียงเหนือ ผ่านอำเภอลำลูกกา อำเภอธัญบุรี และอำเภอ คลองหลวง

- **ทางหลวงหมายเลข ๓๔๖ (ปทุมธานี - ลาดหลุมแก้ว)** เชื่อมโยงจังหวัดปทุมธานีกับจังหวัดนครปฐม และจังหวัดสุพรรณบุรี ผ่านอำเภอเมืองปทุมธานี และอำเภอลาดหลุมแก้ว

- **ทางหลวงหมายเลข ๓๔๗ (บางพูน - ศูนย์ศิลปาชีพบางไทร)** เป็นทางหลวงสายหลักด้านทิศเหนือที่เชื่อมโยงกับจังหวัดพระนครศรีอยุธยา และภาคเหนือ ผ่านอำเภอเมืองปทุมธานี และอำเภอสามโคก

- **ทางหลวงหมายเลข ๓๔๕** เป็นโครงข่ายทางหลวงสายหลักด้านทิศใต้ที่สำคัญของทางหลวงวงแหวนรอบนอก ทำให้สามารถติดต่อกับภาคใต้ ภาคตะวันตก และภาคเหนือ

- **ทางหลวงหมายเลข ๓๐๖** เป็นทางหลวงสายหลักในแนวเหนือ-ใต้ เชื่อมโยงกับจังหวัดนนทบุรี ผ่านย่านอุตสาหกรรม พาณิชยกรรมที่สำคัญของจังหวัด มีปริมาณการจราจรสูง และประสบปัญหาการจราจรมาก

- **ทางหลวงหมายเลข ๓๐๗** เป็นทางหลวงสายหลักในเขตฝั่งเมืองรวมแนวเหนือ-ใต้ เชื่อมโยงโครงข่ายรอบนอก ที่สำคัญ ได้แก่ ทางหลวงหมายเลข ๓๔๕, ๓๔๖, ๓๓๖ ผ่านย่านอุตสาหกรรม พาณิชยกรรม แลสถานที่ราชการของจังหวัด มีการพัฒนาพื้นที่สองข้างทางเป็นอย่างมาก ทำให้ในปัจจุบันประสบปัญหาการจราจร

- **ทางด่วนแจ้งวัฒนะ-บางพูน**

- **ใช้ทางหรือแบบต่อเชื่อมถนนราชพฤกษ์ - ถนนกาญจนาภิเษก (แนวเหนือ-ใต้)** เริ่มจากทางแยกต่างระดับที่บริเวณจุดตัดระหว่างถนนราชพฤกษ์กับทางหลวงหมายเลข ๓๔๕ ข้ามคลองพระอุดม โดยอยู่ห่างมาทางด้านทิศตะวันออกของวัดท่าเกวียนประมาณ ๓๐๐ เมตร เส้นทางจะผ่านพื้นที่นาตลอดได้แนวสายไฟฟ้าแรงสูงของ กฟผ. และแนวเส้นทางตัดผ่านถนนสายเกาะเกรียง-พระอุดม บริเวณปากทางเข้าหมู่บ้านขี้นุช ผ่านคลองบางเตือและถนนสายพระอุดม-ปทุมธานี จากนั้นเส้นทางตัดผ่านคลองบางโพธิ์ใต้ฝั่งเหนือและฝั่งใต้ และเบนไปทางขวาเพื่อเข้าบรรจบกับทางหลวงหมายเลข ๓๔๖ โดยตัดผ่านถนนสาย บ.บางหลวง - บ.บุญประดับ แนวเส้นทางตัดผ่านคลองบางหลวง เข้าบรรจบทางหลวงหมายเลข ๓๔๖ บริเวณทางเสียงเมืองปทุมธานี รวมระยะทางประมาณ ๑๒.๓ กิโลเมตร และมีถนนรวมและกระจายการจราจรในแนวตะวันออก-ตะวันตก (CD Road) แยกจากแนวเส้นทางโครงการบริเวณ วัดโพธิ์ฟ้า วางตัวทางทิศตะวันตกผ่านพื้นที่เกษตรที่อยู่ระหว่างคลองต้นกับคลองบางโพธิ์ใต้ตลอดแนวเข้าต่อเชื่อมกับถนนกาญจนาภิเษกโดยตรง

- **การคมนาคมทางรถไฟ** มีเส้นทางสายเหนือ และสายตะวันออกเฉียงเหนือ โดยมีจุดจอดรถที่สถานีรถไฟรังสิตและสถานีเชียงราก อีกทั้งยังมีจุดจอดรับส่งผู้โดยสารระยะสั้นเพื่อเดินทางไปยังกรุงเทพมหานครและ จังหวัดใกล้เคียง ที่หมู่บ้านรัตนโกสินทร์ อีกทั้งขณะนี้อยู่ระหว่างการก่อสร้างรถไฟฟ้ามอเตอร์ในพื้นที่ย่านปทุมธานี จำนวน ๒ เส้นทางได้แก่ รถไฟฟ้าสายสีแดง (บางซื่อ-รังสิต และสายสีเขียว หมอชิต-สะพานใหม่-คูคต)



## แผนที่แสดงเส้นทางคมนาคมที่สำคัญของจังหวัดปทุมธานี

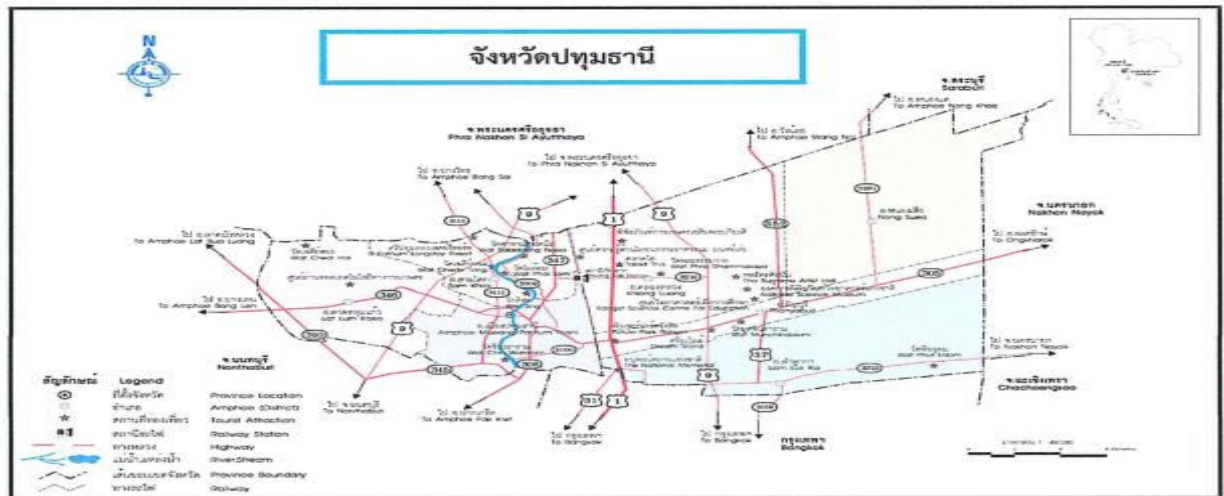

ที่มา : สำนักงานป้องกันและบรรเทาสาธารณภัยจังหวัดปทุมธานี

### (๗) ระบบเศรษฐกิจ

#### ๗.๑) ข้อมูลเศรษฐกิจที่สำคัญ โรงงานอุตสาหกรรม สถานประกอบการ

จังหวัดปทุมธานีมีโรงงาน ๒,๕๗๑ แห่ง เงินลงทุนมากกว่า ๔๑๒,๒๑๓,๖๙๒,๗๖๔ ล้านบาท อำเภอที่มี โรงงานอุตสาหกรรมตั้งอยู่มากที่สุดคือ อำเภอกลองหลวง ๘๗๙ แห่ง (ร้อยละ ๓๐.๘) รองลงมา ได้แก่ อำเภอ ลำลูกกา ๕๘๖ แห่ง (ร้อยละ ๒๕.๗) อำเภอเมืองปทุมธานี ๓๑๒ แห่ง (ร้อยละ ๑๒.๔) อำเภอ ลาดหลุมแก้ว ๓๐๕ แห่ง (ร้อยละ ๑๒.๑) อำเภอสามโคก ๒๔๑ แห่ง (ร้อยละ ๙.๑) อำเภอธัญบุรี ๑๙๗ แห่ง (ร้อยละ ๗.๕) และอำเภอหนองเสือ ๕๑ แห่ง (ร้อยละ ๒.๔)

ตารางแสดงสถานประกอบการอุตสาหกรรม จำนวนเงินทุน และจำนวนคนงาน จำแนกเป็นรายอำเภอ พ.ศ.๒๕๖๕

อำเภอ	สถานประกอบการ อุตสาหกรรม	เงินทุน (บาท)	คนงาน (คน)		
			รวม	หญิง	ชาย
เมืองปทุมธานี	๓๑๒	๖๖,๕๗๐,๖๙๖,๓๑๕	๓๔,๐๖๓	๑๗,๐๙๑	๑๖,๙๗๒
กलองหลวง	๘๗๙	๒๖๗,๘๐๒,๖๘๖,๖๓๓	๑๐๓,๖๖๑	๕๖,๐๘๑	๔๗,๕๘๐
ธัญบุรี	๑๙๗	๑๖,๐๒๐,๘๘๔,๑๗๗	๑๗,๐๒๖	๙,๘๘๑	๗,๑๔๕
หนองเสือ	๕๑	๑,๔๙๖,๑๐๘,๗๗๑	๑,๗๙๒	๖๙๖	๑,๐๙๖
ลาดหลุมแก้ว	๓๐๕	๒๕,๐๑๙,๖๖๘,๙๒๕	๑๗,๓๒๔	๙,๑๐๘	๘,๒๑๖
ลำลูกกา	๕๘๖	๒๐,๖๖๓,๑๕๒,๔๐๑	๒๓,๒๙๓	๑๐,๘๓๐	๑๒,๔๖๓
สามโคก	๒๔๑	๑๔,๖๔๐,๔๙๕,๕๔๒	๘,๖๖๕	๓,๒๘๕	๕,๓๘๐
รวมยอด	๒,๕๗๑	๔๑๒,๒๑๓,๖๙๒,๗๖๔	๒๐๕,๘๒๔	๑๐๖,๙๗๒	๙๘,๘๕๒

ที่มา : สำนักงานอุตสาหกรรมจังหวัดปทุมธานี

## ๗.๒) ข้อมูลด้านการเกษตร

### ๑) พื้นที่เกษตรกรรม ได้แก่

- พื้นที่ทั้งจังหวัด ๙๕๓,๖๖๐ ไร่ (๗ อำเภอ ๖๐ ตำบล ๔๙๔ หมู่บ้าน)
- พื้นที่เกษตรกรรม ๓๖๒,๕๐๗ ไร่ (๓๘.๐๑ % ของพื้นที่ทั้งจังหวัด)
- พื้นที่ชลประทาน ๕๓๕,๐๕๘ ไร่ (๕๖.๑๑ % ของพื้นที่ทั้งจังหวัด)
- พื้นที่ในเขตชลประทาน ๕๓๕,๐๕๘ ไร่
- พื้นที่นอกเขตชลประทาน ๔๑๓,๖๙๗ ไร่
- พื้นที่ในเขตปฏิรูปที่ดิน ๕๗,๓๑๕ ไร่ ๑ งาน ๒๙.๙๕ ตารางวา (๖.๐๑ % ของพื้นที่

ทั้งจังหวัด)

### ตารางแสดงข้อมูลทางการเกษตร ของจังหวัดปทุมธานี

ที่	อำเภอ	พื้นที่ อำเภอ (ไร่)	พื้นที่เกษตรกรรม (ไร่)			จำนวนเกษตร (ครัวเรือน/รายได้)		
			รวม	ด้านพืช	ด้านประมง	ด้านพืช	ด้าน ประมง	ด้าน ปศุสัตว์
๑	หนองเสือ	๒๕๘,๕๒๐.๐๐	๑๑๔,๒๖๗.๓๙	๑๐๗,๗๖๗.๐๖	๖,๕๐๐.๓๓	๕,๔๐๓	๖๐๒	๑,๖๖๗
๒	ลาดหลุมแก้ว	๑๑๗,๕๗๕.๐๐	๖๔,๙๐๘.๓๓	๖๓,๑๙๕.๓๑	๑,๗๑๓.๐๒	๔,๓๒๕	๖๔๑	๑,๕๙๓
๓	ลำลูกกา	๑๘๖,๐๖๙.๐๐	๗๓,๑๕๘.๑๔	๖๖,๕๐๖.๑๔	๖,๖๕๒.๐๐	๓,๑๔๘	๖๖๗	๑,๒๔๐
๔	คลองหลวง	๑๘๖,๙๗๐.๐๐	๔๓,๗๐๙.๑๕	๔๑,๗๗๑.๔๗	๑,๙๓๗.๖๘	๒,๘๑๕	๓๐๑	๑,๖๓๔
๕	สามโคก	๕๙,๓๕๔.๐๐	๓๔,๐๘๙.๘๖	๓๒,๔๔๖.๔๖	๑,๖๓๗.๔๐	๒,๙๙๑	๔๙๔	๑,๐๗๑
๖	เมืองปทุมธานี	๗๕,๐๙๔.๐๐	๑๙,๗๑๓.๔๐	๑๗,๘๑๑.๕๘	๑,๙๐๑.๘๒	๑,๙๘๕	๔๑๖	๕๒๕
๗	ธัญบุรี	๗๐,๐๗๘.๐๐	๑๐,๖๐๔.๒๓	๑๐,๓๑๒.๓๕	๒๙๑.๘๘	๘๑๔	๓๖	๒๖๘
รวมทั้งจังหวัด		๙๕๓,๖๖๐.๐๐	๓๕๕,๔๙๙.๒๖	๓๓๕,๑๘๓.๑๑	๒๐,๓๑๖.๕๑	๒๑,๒๕๘	๓,๑๓๙	๗,๙๙๘

ที่มา : สำนักงานเกษตรและสหกรณ์จังหวัดปทุมธานี

## (๘) ด้านการท่องเที่ยว

จังหวัดปทุมธานีเป็นแหล่งท่องเที่ยวที่อยู่ใกล้กรุงเทพมหานคร รวมไปถึงแหล่งท่องเที่ยวเป็นการท่องเที่ยวแบบเรียนรู้ เช่น พิพิธภัณฑ์การเกษตรเฉลิมพระเกียรติ สังกัดกระทรวงเกษตรและสหกรณ์ พิพิธภัณฑ์วิทยาศาสตร์แห่งชาติ สังกัดกระทรวงวิทยาศาสตร์และเทคโนโลยี หอจดหมายเหตุแห่งชาติเฉลิมพระเกียรติและหออัครศิลป์ สังกัดกระทรวงวัฒนธรรม รวมถึงศูนย์วิทยาศาสตร์เพื่อการศึกษารังสิต สังกัดกระทรวงศึกษาธิการ นอกจากนี้ยังมีสนามกอล์ฟจำนวน ๑๓ แห่ง และมีแหล่งที่เป็นศูนย์ประชุมระดับนานาชาติหลายแห่งพร้อมที่จะจัดสัมมนาและศึกษาดูงาน

จังหวัดปทุมธานียังมีจุดเด่นในเรื่องอาหารการกิน รวมถึงธรรมชาติและชุมชนริมน้ำวิถีชีวิตวัฒนธรรมชาวไทยเชื้อสายมอญที่น่าสนใจ รวมทั้งยังรักษาเอกลักษณ์การเป็นเมืองการเกษตรควบคู่กับความเจริญทางด้านอุตสาหกรรมและการบริการ จังหวัดปทุมธานีมีความหลากหลายทั้งทางด้านประเพณีที่เป็นเอกลักษณ์ของแต่ละชุมชน โดยเฉพาะการท่องเที่ยวภายในจังหวัดปทุมธานี ซึ่งมีแม่น้ำเจ้าพระยาไหลผ่าน และ ๒ ฝั่งแม่น้ำเจ้าพระยาเป็นวัดต่างๆ มากมาย เช่น วัดหงส์ปทุมมาวาส วัดศาลเจ้า วัดไผ่ล้อม ฯลฯ ซึ่งมีความสำคัญทางประวัติศาสตร์และการท่องเที่ยวในจังหวัดปทุมธานี สำหรับภาพลักษณ์ซึ่งเป็นที่รู้จักของจังหวัดปทุมธานีนอกจากดอกบัวแล้วคือ "ตุ่มสามโคก" ซึ่งเป็นเอกลักษณ์เครื่องปั้นดินเผาของชาวมอญของสามโคก นอกจากนี้ จังหวัดปทุมธานีมีสินค้า OTOP ที่สำคัญเครื่องปั้นดินเผาเบญจสิริ ดอกไม้ประดิษฐ์จากดินไทย-ญี่ปุ่น น้ำมันงา เปลือกไขวิจิตร กระเป่ารองเท้าหนัง หมูทุบ และน้ำพริกคลองรังสิต

### ๑.๒ สถานการณ์เฉพาะ

#### (๑) สถิติการเกิดอุทกภัยย้อนหลัง

เนื่องจากพื้นที่ส่วนใหญ่ของจังหวัดเป็นที่ราบลุ่ม มีแม่น้ำ ลำคลองไหลผ่าน อุทกภัยส่วนใหญ่จึงเป็นสภาวะน้ำล้นตลิ่ง ซึ่งมีสาเหตุเกิดจากฝนตกหนัก และฝนตกสะสมเป็นเวลานาน จนทำให้มีปริมาณน้ำส่วนเกินมาเติมปริมาณน้ำผิวดินที่มีอยู่ตามสภาพปกติจนเกินขีดความสามารถการระบายน้ำของแม่น้ำ ลำคลอง นอกจากนี้ยังเกิดมาจากการระบายน้ำเหนือผ่านแม่น้ำเจ้าพระยา และยังมีผลกระทบจากน้ำทะเลหนุนสูง จึงทำให้พื้นที่ นอกคันกันน้ำได้รับผลกระทบจากสถานการณ์ดังกล่าว ดังสถิติการเกิดอุทกภัยย้อนหลัง รายละเอียดดังนี้

ตารางแสดงสถิติการเกิดอุทกภัย

ปี พ.ศ.	จำนวน (ครั้ง)	พื้นที่ประสบอุทกภัย (อำเภอ)	ผลกระทบ/ความเสียหาย				มูลค่าความเสียหาย (บาท)
			บ้านเรือนเสียหายทั้งหมด (หลัง)	บ้านเรือนเสียหายบางส่วน	พื้นที่การเกษตร (ไร่)	จำนวนสัตว์ที่ได้รับผลกระทบ	
๒๕๕๙	๕	๓	-	๑,๒๐๐	๒๕๐	-	-
๒๕๖๐	๓	๓	-	๔,๙๒๖	๑๖	-	-
๒๕๖๑	๑๓	๗	-	๑๑๗	๔๐๕	-	๑,๗๙๗,๖๐๐
๒๕๖๒	๑๓	๖	-	๒๑๗	๑,๗๖๐	-	-
๒๕๖๓	๒๖	๔	๕	๒๔๐	๗๓๐	-	-
๒๕๖๔	๑๐	๓	-	๓๖	-	-	-
๒๕๖๕	๑๘	๔	-	๒๐	๓๘๓	-	๘๒๒,๘๕๒.๒๕

ที่มา : สำนักงานป้องกันและบรรเทาสาธารณภัยจังหวัดปทุมธานี

## (๒) พื้นที่เสี่ยงอุทกภัยในลักษณะต่าง ๆ

จังหวัดปทุมธานี มีพื้นที่เฝ้าระวังน้ำท่วมฉับพลัน และน้ำล้นตลิ่งริมสองฝั่งแม่น้ำเจ้าพระยา ได้แก่ อำเภอสามโคก จำนวน ๑๑ ตำบล และอำเภอเมืองปทุมธานี จำนวน ๙ ตำบล ซึ่งมีสาเหตุเกิดจากการระบายน้ำเหนือผ่านแม่น้ำเจ้าพระยา ประกอบกับน้ำทะเลหนุนสูง และสถานการณ์ฝนตกหนักในพื้นที่

## ตารางแสดงสถานการณ์แนวโน้มการเกิดความเสี่ยงจากอุทกภัยที่เกิดขึ้นในพื้นที่

ประเภทของภัย	ระดับความเสี่ยงภัย			ปัจจัย/สาเหตุที่ทำให้เกิดความเสี่ยง
	เสี่ยงสูง	เสี่ยงปานกลาง	เสี่ยงต่ำ	
อุทกภัย	อ.เมืองปทุมธานี อ.สามโคก	อ.หนองเสือ	อ.คลองหลวง อ.ลาดหลุมแก้ว อ.ลำลูกกา อ.ธัญบุรี	<p><b>ความเปราะบาง</b></p> <ul style="list-style-type: none"> <li>- บ้านเรือนประชาชนริม ๒ ฝั่ง แม่น้ำเจ้าพระยาซึ่งตั้งอยู่นอกคันกั้นน้ำของจังหวัด</li> </ul> <p><b>ความล่อแหลม</b></p> <ul style="list-style-type: none"> <li>- มีแม่น้ำไหลผ่านจังหวัดบริเวณอ.เมืองปทุมธานี และ อ.สามโคก และมีคลองระบายน้ำในพื้นที่</li> <li>- การระบายน้ำจากเขื่อนต่างๆ</li> </ul> <p><b>ศักยภาพ</b></p> <ul style="list-style-type: none"> <li>- มีการเตรียมความพร้อมทั้งการฝึกซ้อมแผนเผชิญเหตุอุทกภัย ระดับจังหวัด ระดับหน่วยงาน องค์กรปกครองส่วนท้องถิ่น</li> </ul>

ที่มา : สำนักงานป้องกันและบรรเทาสาธารณภัยจังหวัดปทุมธานี



## แผนที่แสดงตำบลเฝ้าระวัง

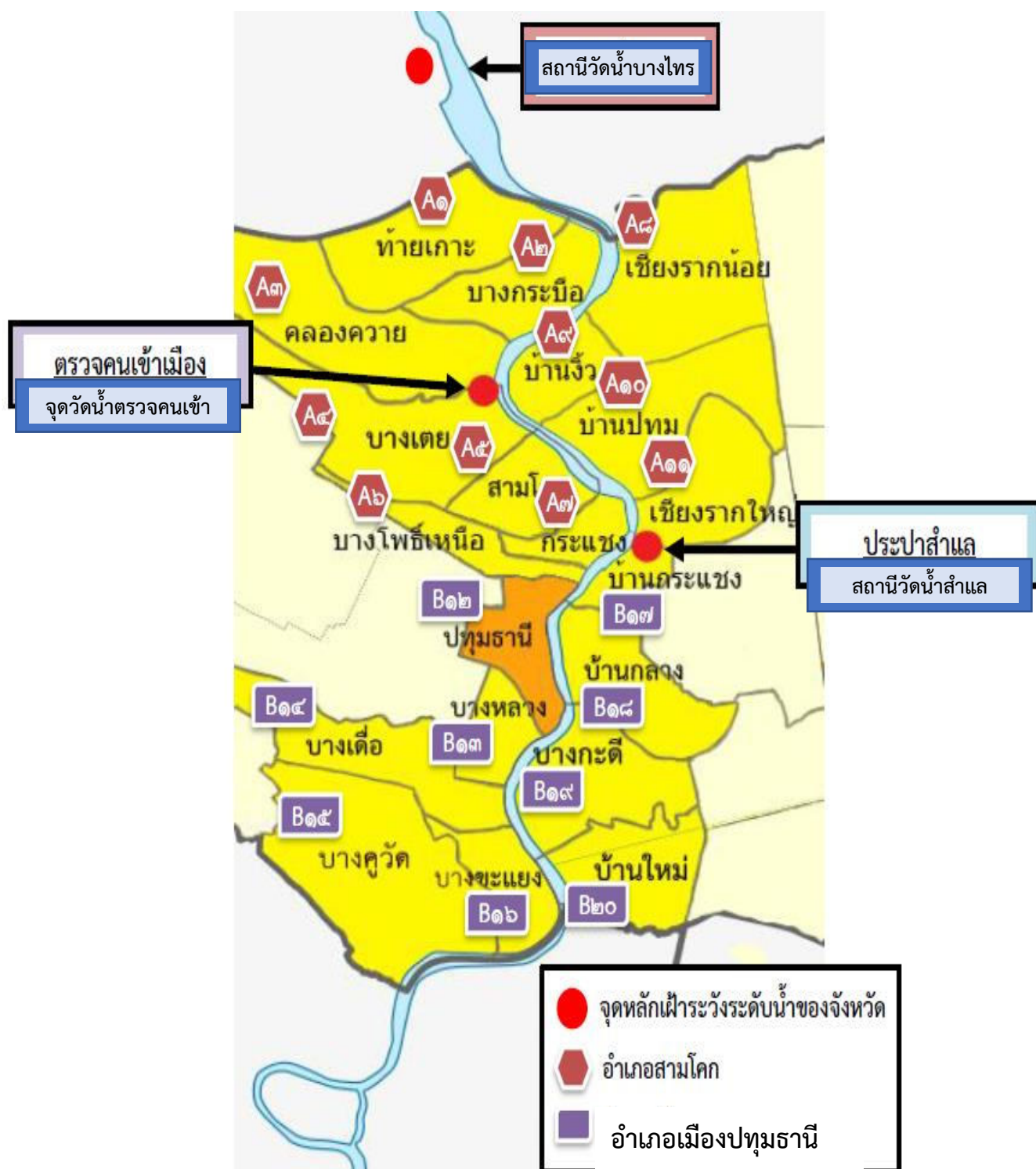

ที่มา : สำนักงานป้องกันและบรรเทาสาธารณภัยจังหวัดปทุมธานี

ตารางแสดงพื้นที่เฝ้าระวังน้ำท่วมฉับพลัน และน้ำล้นตลิ่งริมสองฝั่งแม่น้ำเจ้าพระยา

ลำดับ	อำเภอ	อปท.	การเตรียมการ	ผู้รับผิดชอบหลัก (นายกฯ อปท.)			
๑.	อำเภอสามโคก นาง วิพร แวศรีผ่อง นายอำเภอสามโคก ๐๖ ๓๙๐๑ ๓๑๔๑ ๐ ๒๕๙๓ ๑๓๔๘	A๑ อบต.ท้ายเกาะ ๐ ๒๕๙๓ ๑๐๗๙	๑. จัดเตรียมบุคลากร เจ้าหน้าที่ วัสดุ อุปกรณ์ เครื่องสูบน้ำ เรือ และเครื่องจักรกล สาธารณภัย ให้พร้อมปฏิบัติจัดงาน ตลอด ๒๔ ชั่วโมง ๒. ทำคลองให้เป็นคลอง ในช่วงฤดูฝน (ระหว่างเดือน พฤษภาคม ถึงเดือนมิถุนายน) ให้บูรณาการหน่วยงานที่เกี่ยวข้องเร่ง ดำเนินการขุดลอก คู คลอง และกำจัดวัชพืช ขยะที่กีดขวางทางน้ำ เพื่อสามารถระบายน้ำ ผ่านได้ดีในช่วงอุทกภัย ๓. จัดให้มีระบบการแจ้งเตือนล่วงหน้าที่มี ประสิทธิภาพ เพื่อให้ประชาชนมีการ เตรียมการป้องกัน หรืออพยพได้ทันเวลาที่ ๔. จัดหาวัสดุอุปกรณ์ อาทิ เรือ สะพานไม้ ทางเดินสัญจรชั่วคราว เพื่อให้ประชาชนสัญจร เข้า-ออก ชุมชน ได้ตามปกติ ๕. หากมีน้ำท่วมขังเป็นเวลานานให้ ดำเนินการดังนี้ ๕.๑ ประสานสาธารณสุขอำเภอลงพื้นที่ ดูแลสุขภาพอนามัยและโรคระบาดที่มากับน้ำ ๕.๒ ประสานพัฒนาสังคมและความมั่ง คมของมนุษย์ หรือหัวหน้า อ.ส.ม. ลงพื้นที่ ตรวจสอบเยี่ยม และดูแลผู้ประบาง ผู้ป่วยคิดเตียง และเด็ก ๕.๓ ประสานสถานีตำรวจภูธรในพื้นที่จัด เจ้าหน้าที่ตำรวจ ร่วมกับอาสาสมัคร อาทิจ อส. อปพร. ชรบ. อพป. ดูแลความสงบเรียบร้อย และทรัพย์สินของประชาชน ๖. ปฏิบัติการอื่นๆ ตามที่ผู้อำนวยการ จังหวัด หรือผู้อำนวยการอำเภอ สั่งการ หรือ ตามที่เห็นสมควร ๗. หากเกิดสถานการณ์อุทกภัยในพื้นที่ให้ รายงานให้จังหวัดทราบ ทางโทรสารหมายเลข ๐๒ ๕๘๑ ๗๑๒๒ ตลอด ๒๔ ชั่วโมง	นายสำเร็จ ยินดีพจน์ ๐๘๑-๙๐๘๙๗๐๔			
		A๒ อบต.บางกระบือ ๐ ๒๕๗๗ ๒๖๙๗		นางสาววันเพ็ญ ก้อนทอง ๐๘-๑๙๑๐-๓๖๑๘			
		A๓ อบต.คลองควาย ๐ ๒๕๙๓ ๒๓๓๓ ต่อ ๑๖		นายยอด ภูเฉลิมตระกูล ๐๘๑-๘๕๔-๐๔๘๙			
		A๔ ทต.บางเตย ๐ ๒๕๙๓ ๑๐๓๑		นายชัยวัฒน์ หมูเย็น ๐๘๑-๕๖๓-๘๐๘๑			
		A๕ ทต.สามโคก ๐ ๒๕๘๑ ๘๕๓๑		นายนิรันดร์ ใจป่า ๐๘-๑๘๓๒-๔๕๑๓			
		A๖ อบต.บางโพธิ์เหนือ ๐ ๒๕๗๙ ๑๒๙๑ ต่อ ๑๑		นายอาคม เณสิยว ๐๘-๙๐๕๗-๖๔๒๔			
		A๗ อบต.กระแซง ๐ ๒๕๗๘ ๑๑๙๖		นายไวพจน์ เอี่ยมสะอาด ๐๘ ๙๙๖๙ ๑๐๒๖			
		A๘ อบต.เชียงรากน้อย ๐ ๒๕๙๓ ๗๐๔๑-๒		นายวิเชียร กุ่มเกียรน ๐๘ ๗๔๙๙ ๒๒๗๖			
		A๙ อบต.บ้านจิว ๐ ๒๕๗๙ ๘๓๙๘		นายสมนึก พันธุ์ทองดี ๐๘ ๑๘๐๙ ๒๘๓๘			
		A๑๐ อบต.บ้านปทุม ๐ ๒๑๙๙ ๓๘๓๓-๔		นายพิระศักดิ์ พงษ์ภูมิพัฒน์ ๐๘๒-๙๕๗๑๑๙๓			
		A๑๑ ทต.เชียงรากใหญ่ ๐ ๒๑๙๙ ๓๗๖๗		นายมานิตย์ แก้วพวง ๐๘-๑๙๐๘-๓๗๓๘			
		๒.		อำเภอเมืองปทุมธานี นายพิษณุ ประกายนันทน์ นายอำเภอเมืองปทุมธานี ๐๘ ๑๘๖๗ ๒๖๙๙ ๐ ๒๕๘๑ ๖๑๓๐	B๑๒ ทม.เมืองปทุมธานี ๐ ๒๕๘๑ ๕๗๓๗	๕.๓ ประสานสถานีตำรวจภูธรในพื้นที่จัด เจ้าหน้าที่ตำรวจ ร่วมกับอาสาสมัคร อาทิจ อส. อปพร. ชรบ. อพป. ดูแลความสงบเรียบร้อย และทรัพย์สินของประชาชน ๖. ปฏิบัติการอื่นๆ ตามที่ผู้อำนวยการ จังหวัด หรือผู้อำนวยการอำเภอ สั่งการ หรือ ตามที่เห็นสมควร ๗. หากเกิดสถานการณ์อุทกภัยในพื้นที่ให้ รายงานให้จังหวัดทราบ ทางโทรสารหมายเลข ๐๒ ๕๘๑ ๗๑๒๒ ตลอด ๒๔ ชั่วโมง	พล.ต.ต.พงษ์สวัสดิ์ หาญสวัสดิ์ ๐-๒๕๘๑-๖๔๐๐-๑
					B๑๓ ทต. บางหลวง ๐ ๒๕๘๑ ๒๑๓๐		นายรามธนะ วิจิตรการ ๐๘ ๑๙๒๓ ๙๐๔๙
B๑๔ ทต.บางเคื่อ ๐ ๒๕๘๑ ๔๔๙๙ ต่อ ๙	พลตรีสมพงษ์ ธรรมสุธีร์ ๐๘ ๐๕๙๙ ๖๗๗๑						
B๑๕ ทม.บางคูวัด ๐ ๒๑๕๗ ๐๘๔๕-๕๐	นายวีระ กล้าสนอง ๐๘๐-๐๘๐-๐๔๒๕						
B๑๖ ทต.บางขะแยง ๐ ๒๕๗๕ ๒๐๙๗	นายณรงค์เวทย์ ลาภวิไล ๐๘-๑๘๑๒-๗๑๖๕						
B๑๗ อบต.บ้านกระแซง ๐ ๒๕๙๘ ๔๓๗๖	นายวีระ เจริญรอด ๐๘๑-๖๕๙๓๒๓๖						
B๑๘ ทต.บ้านกลาง ๐ ๒๕๗๙ ๖๘๗๗	นายปัญญา นพขำ ๐๘ ๐๔๔๑ ๖๑๖๔						
B๑๙ ทม.บางกะดี ๐ ๒๐๑๙ ๖๐๓๐ - ๖	นายจิวชัย อึ้งอัมพรพิไล ๐๘ ๑๗๘๙ ๓๒๔๕						
B๒๐ ทต.บ้านใหม่ ๐ ๒๕๐๑ ๓๐๑๕	นายสมบูรณ์ ปานย่อย ๐๘ ๒๔๕๐ ๐๙๙๙						

ที่มา : สำนักงานป้องกันและบรรเทาสาธารณภัยจังหวัดปทุมธานี

## (๓) พื้นที่/สถานที่สำคัญของจังหวัดที่มีความเสี่ยง

จังหวัดปทุมธานีเป็นแหล่งท่องเที่ยวที่อยู่ใกล้กรุงเทพมหานคร จึงมีสถานที่สำคัญที่มีความเสี่ยง เมื่อเกิดอุทกภัยขึ้นในพื้นที่ มีรายละเอียดดังนี้

(๓.๑) พื้นที่เสี่ยงทางด้านอุตสาหกรรม จำนวน ๒ แห่ง ได้แก่ สวนอุตสาหกรรมบางกะดีและเขตอุตสาหกรรมนวนคร

ลำดับ	อำเภอ	อุตสาหกรรม	การเตรียมการ	ผู้รับผิดชอบหลัก
๑.	อำเภอเมืองปทุมธานี	สวนอุตสาหกรรมบางกะดี	๑. จัดประชุมทีมงานป้องกันน้ำท่วม ชักซ้อมความเข้าใจแผนการเฝ้าระวัง และมอบหมายหน้าที่รับผิดชอบ ๒. ตรวจสอบสถานีสูบน้ำ เครื่องสูบน้ำ ระบบไฟฟ้า เครื่องปั่นไฟสำรอง น้ำมัน เชื้อเพลิง ให้มีความพร้อมเมื่อเกิดสถานการณ์ อุทกภัย	๑. นางสุจินต์ อารังค์เทพพิทักษ์ ผู้จัดการอาวุโส สวนอุตสาหกรรมบางกะดี ๐๘ ๑๒๐๖ ๙๙๓๓
๒.	อำเภอคลองหลวง	เขตอุตสาหกรรมนวนคร	๓. ตรวจสอบความแข็งแรงของเขื่อนกั้นน้ำรอบโครงการ ๔. จัดทีมเฝ้าติดตามข้อมูลข่าวสาร และหน่วยประสานงานกลาง ประจําการตลอด ๒๔ ชั่วโมง ๕. ประสานสถานีตำรวจภูธรในพื้นที่ จัดเจ้าหน้าที่ตำรวจ ร่วมกับอาสาสมัคร อาทิส. อ.ปพร. ชรบ. อ.พป. ดูแลความสงบเรียบร้อย และทรัพย์สินในพื้นที่ ๕. ปฏิบัติการอื่นๆ ตามที่ผู้อำนวยการจังหวัด หรือผู้อำนวยการอำเภอ สั่งการ หรือตามที่เห็นสมควร	๒. นายณรงค์ฤทธิ์ สัมมานต์ ผู้จัดการฝ่ายบริหาร เขตอุตสาหกรรมนวนคร ๐๘ ๑๗๓๒ ๔๗๑๔

(๓.๒) พื้นที่เสี่ยงวัด และโบราณสถาน ได้รับผลกระทบ จำนวน ๑๘ แห่ง ได้แก่

ลำดับ	อำเภอ	วัด/โบราณสถาน	การเตรียมการ	ผู้รับผิดชอบหลัก
๑.	อำเภอเมืองปทุมธานี	๑. วัดโพธิ์เลื่อน ๒. วัดชินวรารามวรวิหาร ๓. วัดมะขาม ๔. วัดน้ำวน ๕. วัดบางเต็อ ๖. วัดสำแล ๗. วัดมะขาม	๑. จัดให้มีระบบการแจ้งเตือนล่วงหน้าที่มีประสิทธิภาพ เพื่อให้พระมีการเตรียมการป้องกัน หรืออพยพได้ทันทั่วทั้งที่ ๒. จัดหาวัสดุอุปกรณ์ อาทิ เรือ สะพานไม้ ทางเดินสัญจรชั่วคราว เพื่อให้พระสัญจรเข้า - ออก ปฏิบัติภารกิจสงฆ์ ได้ตามปกติ ๓. หากมีน้ำท่วมซึ่งเป็นเวลานานให้ดำเนินการดังนี้ ๓.๑ ประสานสาธารณสุขอำเภอในพื้นที่ ดูแลสุขภาพอนามัย และโรคระบาดที่มากับน้ำ ๓.๒ ประสานสถานีตำรวจภูธรในพื้นที่ จัดเจ้าหน้าที่ตำรวจ ร่วมกับอาสาสมัคร อาทิส. อ.ปพร. ชรบ. อ.พป. ดูแลความสงบเรียบร้อย และทรัพย์สินของวัด ๔. ปฏิบัติการอื่น ๆ ตามที่ผู้อำนวยการจังหวัด หรือผู้อำนวยการอำเภอ สั่งการ หรือตามที่เห็นสมควร	๑. นางพิมพ์วิรัชญ์ รอดจิตต์ ผู้อำนวยการสำนักงานพระพุทธศาสนา จังหวัดปทุมธานี ๐๖ ๕๕๑๖ ๖๑๙๙ ๒. นางลิษา ธาริเกษ วัฒนธรรมจังหวัดปทุมธานี ๐๘ ๑๘๗๐ ๘๙๕๕
๒.	อำเภอสามโคก	๑. วัดไก่เตี้ย ๒. วัดชัยสิทธิवास ๓. วัดโบสถ์ ๔. วัดเชิงท่า ๕. วัดกร่าง ๖. วัดเจดีย์ทอง ๗. วัดสุราษฎร์รังสรรค์ ๘. วัดสามัคคิยาราม ๙. วัดปทุมทอง ๑๐. วัดบัวทอง ๑๑. วัดถั่วทอง	๓.๑ ประสานสาธารณสุขอำเภอในพื้นที่ ดูแลสุขภาพอนามัย และโรคระบาดที่มากับน้ำ ๓.๒ ประสานสถานีตำรวจภูธรในพื้นที่ จัดเจ้าหน้าที่ตำรวจ ร่วมกับอาสาสมัคร อาทิส. อ.ปพร. ชรบ. อ.พป. ดูแลความสงบเรียบร้อย และทรัพย์สินของวัด ๔. ปฏิบัติการอื่น ๆ ตามที่ผู้อำนวยการจังหวัด หรือผู้อำนวยการอำเภอ สั่งการ หรือตามที่เห็นสมควร	

(๓.๓) พื้นที่เสี่ยงโรงเรียน รวม ๘ โรงเรียน

ลำดับ	อำเภอ	โรงเรียน	การเตรียมการ	ผู้รับผิดชอบ
๑.	อำเภอเมืองปทุมธานี	๑. ร.ร.วัดโพธิ์เลื่อน ๒. ร.ร.วัดมะขาม ๓. ร.ร.วัดบางเตือ	๑. จัดให้มีระบบการแจ้งเตือนล่วงหน้าที่มีประสิทธิภาพ เพื่อให้โรงเรียนมีการเตรียมการป้องกัน หรือปิดการเรียนการสอนได้ทันเวลาที่ ๒. จัดหาวัสดุอุปกรณ์ อาทิ เรือ สะพานไม้ ทางเดินสัญจรชั่วคราว เพื่อให้ครู และนักเรียนสัญจร เข้า - ออก ได้ตามปกติ ๓. หากมีน้ำท่วมซึ่งเป็นเวลานานให้ดำเนินการดังนี้ ๓.๑ ประสานสาธารณสุขอำเภอลงพื้นที่ดูแลสุขภาพอนามัย และโรคระบาดที่มากับน้ำ ๓.๒ ประสานสถานีตำรวจภูธรในพื้นที่ จัดเจ้าหน้าที่ตำรวจ ร่วมกับอาสาสมัคร อาทิ อส. อปพร. ชรบ. อพป. ดูแลความสงบเรียบร้อย และทรัพย์สินของโรงเรียน ๔. ปฏิบัติการอื่น ๆ ตามที่ผู้อำนวยการจังหวัด หรือผู้อำนวยการอำเภอ สั่งการ หรือตามความเห็นสมควร	ดร.กัมพล เจริญรักษ์ ผู้อำนวยการสำนักงานเขตพื้นที่ การศึกษาประถมศึกษาปทุมธานี เขต ๑ ๐๒ ๕๘๑ ๔๔๘๑
๒.	อำเภอสสามโคก	๔. ร.ร.ชุมชนวัดไก่อ่เตี้ย ๕. ร.ร.ชัยสิทธิवास ๖. ร.ร.พัฒนสายบำรุง ๗. ร.ร.วัดปทุมทอง ๘. ร.ร.วัดถั่วทอง		

ที่มา : สำนักงานป้องกันและบรรเทาสาธารณภัยจังหวัดปทุมธานี

(๓.๔) พื้นที่เสี่ยงน้ำท่วมขังผิวการจราจรบริเวณถนนพหลโยธิน (ถ้าฝนตกมีปริมาณตั้งแต่ ๕๐ มิลลิเมตร ขึ้นไปต่อเนื่องเกินกว่า ๑ ชั่วโมง) จะทำให้เกิดน้ำท่วมขัง จำนวน ๓ จุด ดังนี้

๑) อนุสรณ์สถาน (พื้นที่อำเภอลำลูกกา/เทศบาลเมืองคูคต) ประกอบด้วย : หน้าอนุสรณ์สถาน/ปากทางเข้าลำลูกกา/หน้าเซียร์รังสิต/ตลาดสี่มุมเมือง/หมู่บ้านสีวลี



ที่มา : สำนักงานป้องกันและบรรเทาสาธารณภัยจังหวัดปทุมธานี



๒) บุญถาวร (พื้นที่อำเภอคลองหลวง/เทศบาลเมืองคลองหลวง) ประกอบด้วย:ชุมชนประทานพร/หน้าไท้สต/หมู่บ้านไผ่ห้าส/หน้าบริษัทบุญถาวร/ซอยหงสกุล/ปลั้มคอนโด



ที่มา : สำนักงานป้องกันและบรรเทาสาธารณภัยจังหวัดปทุมธานี

๓) หมู่บ้านเอื้ออาทร กม.๔๔ (พื้นที่อำเภอคลองหลวง/เทศบาลเมืองท่าโขลง) ประกอบด้วย : หมู่บ้านเอื้ออาทร พหลโยธิน กม.๔๔/กลุ่มอุตสาหกรรม MMC



ที่มา : สำนักงานป้องกันและบรรเทาสาธารณภัยจังหวัดปทุมธานี



แผนภาพแสดงผังภาพรวมพื้นที่น้ำท่วมขังถนนพหลโยธิน ทั้ง ๓ จุด

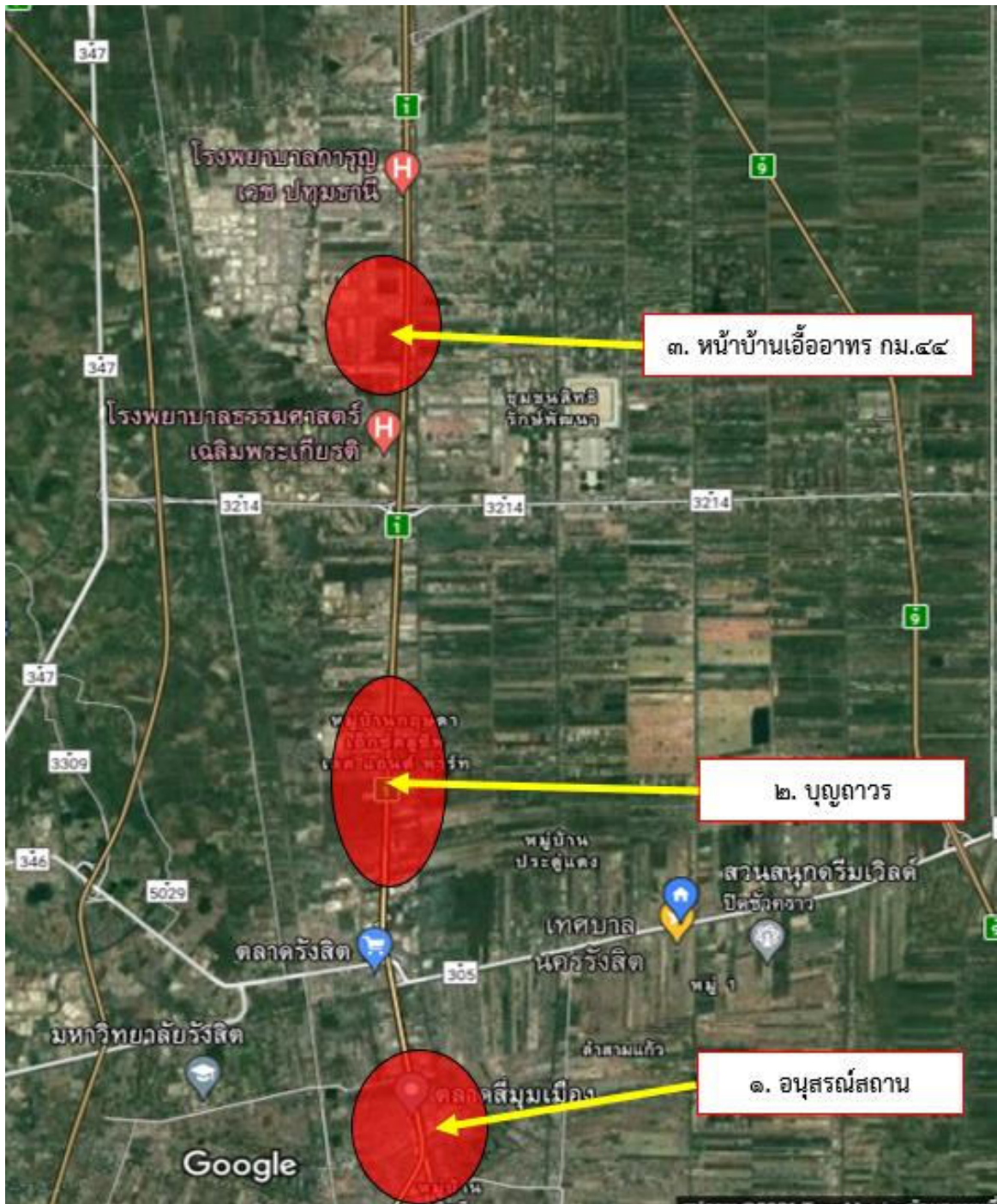

ที่มา : สำนักงานป้องกันและบรรเทาสาธารณภัยจังหวัดปทุมธานี

ลำดับ ที่	จุดเสี่ยงน้ำท่วมขังผิวจราจร ถนนพหลโยธิน	ผู้รับผิดชอบแขวงหลวง จังหวัด	ผู้ประสานในพื้นที่	การดำเนินการ
๑	อนุสรณ์สถาน	นายบัญชา เจริญธัญกรณ์ หมวดการทางรังสิต ๐๙ ๕๔๔๘ ๘๙๘๑	นายอนุสรณ์ คเชนทร พรรค หัวหน้าสำนักปลัด ทม. คูคต ๐๙ ๕๑๕๑ ๗๗๑๒	๑. ตรวจสอบเช็คระบบเครื่องสูบน้ำ ทั้ง ๔ จุดเสี่ยงพร้อมใช้งาน ๒. จัดเจ้าหน้าที่อำนวยความสะดวก ด้านการจราจร และเครื่องสูบน้ำ
๒	บุญถาวร	นายบัญชา เจริญธัญกรณ์ หมวดการทางรังสิต ๐๙ ๕๔๔๘ ๘๙๘๑	จำเอกวิชิต วัฒนาไชย หัวหน้าฝ่ายป้องกัน ทม. คลองหลวง ๐๒ ๙๐๑ ๕๐๗๗	๓. ช่วยเหลือรถที่เสีย ลากรถ ซ่อม รถ บริเวณกลุ่มเสี่ยงทั้ง ๔ จุด
๓	หมู่บ้านเอื้ออาทร กม.๔๔	นายบัญชา เจริญธัญกรณ์ หมวดการทางรังสิต ๐๙ ๕๔๔๘ ๘๙๘๑	น.ส.เกษราภรณ์ ถนนอมสุข หัวหน้างานป้องกัน ทม. ท่าโขลง ๐๘ ๓๐๐๘ ๑๔๘๙	๔. บูรณาการหน่วยงานที่เกี่ยวข้อง อาทิ ตำรวจ อปพร. จิตอาสา มูลนิธิ กุ๊กภัย ฯลฯ ลงพื้นที่ ๕. ประสานชลประทานดำเนินการ พร่องน้ำล่วงหน้าก่อนฝนตกหนักใน พื้นที่ ๖. ติดตั้งเครื่องสูบน้ำเพิ่มเติมกรณี เครื่องสูบน้ำเสีย หรือระบายไม่ทัน

### ตารางแสดงรายชื่อผู้รับผิดชอบดูแลจุดเสี่ยงน้ำท่วมขังผิวจราจรถนนพหลโยธิน

ที่มา : สำนักงานป้องกันและบรรเทาสาธารณภัยจังหวัดปทุมธานี

## ๒. การกิจในภาพรวมของจังหวัดปทุมธานี

### ๒.๑ การกิจในภาพรวมของจังหวัดปทุมธานี โดยสำนักงานป้องกันและบรรเทาสาธารณภัยจังหวัดปทุมธานี

กองอำนวยการป้องกันและบรรเทาสาธารณภัยในเขตพื้นที่รับผิดชอบของตน จะทำหน้าที่ในการป้องกันและบรรเทาสาธารณภัยทุกขั้นตอน ตามความรุนแรงของสาธารณภัย แบ่งเป็น

๑) กองอำนวยการป้องกันและบรรเทาสาธารณภัยจังหวัด มีผู้ว่าราชการจังหวัด เป็นผู้อำนวยการจังหวัด มีนายกองค์การบริหารส่วนจังหวัด เป็นรองผู้อำนวยการจังหวัด ซึ่งรับผิดชอบการป้องกันและบรรเทาสาธารณภัยในเขตพื้นที่จังหวัด รับผิดชอบการอำนวยความสะดวก ควบคุม กำกับ ดูแล สั่งการ และดำเนินการต่าง ๆ ในการป้องกันและบรรเทาสาธารณภัยต่าง ๆ ในทุกขั้นตอนตามศักยภาพของหน่วยงานในเขตจังหวัด และขอความร่วมมือจากหน่วยงานข้างเคียง เมื่อประเมินว่าไม่สามารถควบคุมสถานการณ์ได้

๒) กองอำนวยการป้องกันและบรรเทาสาธารณภัยอำเภอ มีนายอำเภอ เป็นผู้อำนวยการอำเภอ รับผิดชอบและปฏิบัติหน้าที่ในการป้องกันและบรรเทาสาธารณภัยในเขตอำเภอของตนและมีหน้าที่ช่วยเหลือผู้อำนวยการจังหวัด ตามที่ได้รับมอบหมาย

๓) กองอำนวยการป้องกันและบรรเทาสาธารณภัยเทศบาล มีนายกเทศมนตรี เป็นผู้อำนวยการท้องถิ่น มีหน้าที่ในการป้องกันและบรรเทาสาธารณภัยในเขตอำเภอของตนและมีหน้าที่ช่วยเหลือผู้อำนวยการจังหวัดและผู้อำนวยการอำเภอ ตามที่ได้รับมอบหมาย

๔ กองอำนาจการป้องกันและบรรเทาสาธารณภัยองค์การบริหารส่วนตำบล มีนายกองค์การบริหารส่วนตำบล เป็นผู้อำนาจการท้องถิ่น มีหน้าที่ในการป้องกันและบรรเทาสาธารณภัยในเขตอำเภอของตน และมีหน้าที่ช่วยเหลือผู้อำนาจการจังหวัดและผู้อำนาจการอำเภอ ตามที่ได้รับมอบหมาย

**(๑) เป้าหมาย** มีรายละเอียด ดังนี้

๑.๑ เพื่อให้การป้องกันอุทกภัยของจังหวัดปทุมธานี สามารถปกป้องสถานที่สำคัญ พื้นที่เกษตร บ้านเรือนประชาชน และสิ่งสาธารณประโยชน์ได้ตามมาตรฐาน

๒.๑ เพื่อให้การช่วยเหลือประชาชนที่ประสบอุทกภัย เป็นไปด้วยความรวดเร็ว ทั่วถึง และเป็นระบบ บูรณาการการให้ความช่วยเหลือ โดยระดมสรรพกำลัง ประสานหน่วยงานที่เกี่ยวข้อง เพื่อให้การสนับสนุน กำลังพล วัสดุอุปกรณ์ เครื่องมือเครื่องใช้ในการช่วยเหลือผู้ประสบภัยได้ทันทั่วถึง

**(๒) วัตถุประสงค์** มีรายละเอียด ดังนี้

๒.๑ บูรณาการการป้องกันและแก้ไขปัญหาอุทกภัย ตลอดจนให้ความช่วยเหลือผู้ประสบอุทกภัย เพื่อบรรเทาความเดือดร้อน พื้นฟูบูรณะในช่วงระยะแรกให้เป็นไปอย่างมีระบบ รวดเร็ว ทันต่อสถานการณ์

๒.๒ กำหนดหน้าที่ความรับผิดชอบของทุกหน่วยงานที่เกี่ยวข้อง อย่างชัดเจน ให้เตรียมความพร้อม และสามารถดำเนินการได้ทันทีเมื่อเกิดภัย

๒.๓ เพื่อให้การจัดการอุทกภัยในภาวะฉุกเฉินของจังหวัด มีแนวทางปฏิบัติที่ชัดเจน

๒.๔ เพื่อให้ข้อมูลข่าวสารแก่ประชาชน สื่อมวลชน และรายงานผู้อำนาจการจังหวัด อย่างรวดเร็ว และมีประสิทธิภาพสูงสุด

**๒.๒ หลักการปฏิบัติในภาพรวมของจังหวัดปทุมธานี**

๑) ในภาวะปกติ มุ่งเน้นการลดความเสี่ยงจากอุทกภัย โดยเร่งดำเนินการป้องกันทั้งในเชิงโครงสร้าง และไม่เชิงโครงสร้าง การเตรียมความพร้อมทรัพยากร การกำหนดแนวทางการแจ้งเตือนประชาชน การกำหนดพื้นที่/ศูนย์พักพิงชั่วคราว และแผนรองรับการอพยพ

๒) ในภาวะฉุกเฉิน มุ่งเน้นการจัดการในภาวะฉุกเฉิน ตามมาตรฐาน เป็นเอกภาพ และมีความยืดหยุ่น ตามกฎหมายและแผนว่าด้วยการป้องกันและบรรเทาสาธารณภัย ตลอดจนระเบียบ กฎหมายอื่นที่เกี่ยวข้อง โดยนำระบบการบัญชาการเหตุการณ์มาใช้ในการปฏิบัติการเผชิญเหตุอุทกภัย การแบ่งมอบพื้นที่ภารกิจ และหน่วยงานรับผิดชอบให้เกิดความชัดเจน และให้ความสำคัญกับความปลอดภัยของผู้ปฏิบัติงานและการรักษาชีวิตและทรัพย์สินของประชาชนเป็นสำคัญ

**๒.๓ การปฏิบัติในภาพรวมของจังหวัดปทุมธานี**

**๒.๓.๑ ในภาวะปกติ** ดำเนินการลดความเสี่ยงจากอุทกภัย ดังนี้

**(๑) แนวทางปฏิบัติในการป้องกันและลดผลกระทบ** มีรายละเอียด ดังนี้

๑) จังหวัด อำเภอ องค์กรปกครองส่วนท้องถิ่นทุกแห่ง และหน่วยงานที่เกี่ยวข้อง จัดทำแผนเผชิญเหตุอุทกภัยขึ้น และเตรียมการจัดตั้งศูนย์บัญชาการเหตุการณ์อุทกภัย และมอบหมายภารกิจหน้าที่รับผิดชอบ ให้แต่ละหน่วยงานเมื่อเกิดสถานการณ์ขึ้น

๒) แนวทางปฏิบัติที่ใช้โครงสร้าง (structural Measure) คือ การใช้สิ่งก่อสร้างหรือโครงสร้างทางกายภาพ เพื่อลดหรือหลีกเลี่ยงผลกระทบของภัยที่อาจเกิดขึ้น หมายรวมถึงระบบหรือโครงสร้างเชิงวิศวกรรมที่ประยุกต์ใช้เทคนิคต่าง ๆ เช่น การทำพนังหรือคันกั้นน้ำ ประตูน้ำ เขื่อน แก้มลิง ระบบระบายน้ำ เป็นต้น

๓) การก่อสร้างอาคาร การสร้างเส้นทางคมนาคม ถนน และสะพานที่ได้มาตรฐานที่ทนต่อการเกิดอุทกภัยและสภาพอากาศที่รุนแรง จะทำให้ช่วยลดผู้บาดเจ็บหรือเสียชีวิตได้และลดความเสียหายของทรัพย์สินหากเกิดอุทกภัย

๔) การสร้างพังกั้นน้ำริมแม่น้ำ เพื่อป้องกันอุทกภัยจากน้ำท่วมตลิ่ง เพื่อช่วยลดผลกระทบหากปริมาณน้ำจากแม่น้ำมีระดับสูงขึ้น ซึ่งอาจทำให้ชุมชนที่อาศัยอยู่ในพื้นที่ริมตลิ่งได้รับความเสียหาย

๕) การขยายพื้นที่เส้นทางการไหลของน้ำ การสร้างทางและระบบระบายน้ำ เพื่อเป็นการช่วยระบายน้ำหากมีปริมาณน้ำไหลผ่านเป็นจำนวนมาก เป็นการช่วยป้องกัน และลดผลกระทบที่อาจเกิดขึ้นจากอุทกภัย

## (๒) แนวทางปฏิบัติในการเตรียมความพร้อมทรัพยากร มีแนวทางการปฏิบัติ ดังนี้

๑) ให้ทุกหน่วยงานตรวจสอบความพร้อม และจำนวนบุคลากรที่จะสามารถให้การสนับสนุนการปฏิบัติงานในการป้องกันและแก้ไขปัญหามลพิษ โดยแบ่งเป็นประเภทการปฏิบัติงานภาคสนาม และการสนับสนุนการปฏิบัติงานในสำนักงาน

๒) การมาปฏิบัติงานประจำศูนย์บัญชาการเหตุการณ์จังหวัด หรือศูนย์บัญชาการเหตุการณ์ส่วนหน้าของจังหวัด

๓) การเตรียมความพร้อมด้านเครื่องจักรกล ยานพาหนะ ให้ทุกหน่วยงานตรวจสอบจำนวน ยานพาหนะ/เครื่องจักรกล และวัสดุอุปกรณ์ ในการป้องกันและช่วยเหลือผู้ประสบภัย โดยเฉพาะเรือหรือเรือท้องแบน รถยนต์บรรทุก เครื่องจักรกล ทั้งนี้ให้ตรวจสอบเครื่องมือเครื่องใช้ดังกล่าวให้อยู่ในสภาพใช้งานได้ตลอดเวลา

๔) ให้ทุกหน่วยงานที่เกี่ยวข้องซักซ้อมความเข้าใจในขั้นตอนการปฏิบัติงาน เพื่อเตรียมความพร้อมให้กับเจ้าหน้าที่ในสังกัด

## (๓) แนวทางปฏิบัติตามกระบวนการแจ้งเตือนภัย

การจัดระบบการแจ้งเตือนภัย ในการติดตามข่าวสถานการณ์ ข่าวสารการพยากรณ์ ประกาศแจ้งเตือนต่าง ๆ เกี่ยวกับสภาพอากาศ เพื่อใช้เป็นข้อมูลประกอบการตัดสินใจ และเตรียมรับสถานการณ์อุทกภัย โดยมีแนวทางในการดำเนินการ ดังนี้

๑) จัดตั้งคณะทำงานติดตามสถานการณ์อุทกภัย ภายใต้ส่วนกองอำนวยการป้องกันและบรรเทาสาธารณภัยจังหวัด เพื่อทำหน้าที่เฝ้าระวัง ติดตามสภาพอากาศ สถานการณ์น้ำ/เหตุการณ์ที่อาจส่งผลให้เกิดสาธารณภัยในช่วงฤดูฝน เพื่อใช้เป็นข้อมูลสนับสนุนการตัดสินใจของผู้อำนวยการแต่ละระดับ พร้อมทั้งกำหนดแนวทางปฏิบัติที่ชัดเจน

๒) การมอบหมายหน่วยงานรับผิดชอบตามกระบวนการแจ้งเตือนภัย การส่งต่อข้อมูลทั้งในแนวระนาบและแนวตั้ง รวมถึงการกระจายข่าวสารการแจ้งเตือนไปยัง ชุมชน หมู่บ้าน ตำบล

๓) การกำหนดแนวทาง/วิธีการ ในการแจ้งเตือนภัยให้ประชาชนทราบการดำเนินการของจังหวัดอย่างต่อเนื่อง เพื่อป้องกันความตื่นตระหนก หรือข่าวสารในทางลบ (การปฏิบัติการข่าวสาร Information Operation: IO) ทั้งช่องทางที่เป็นทางการและไม่เป็นทางการ

๔) การแจ้งเตือนประชาชน

- ตรวจสอบข้อมูลยืนยันความถูกต้องของการเกิดสาธารณภัยจากหน่วยงานที่เกี่ยวข้องทุกแหล่ง ก่อนแจ้งเตือนผ่านช่องทางการสื่อสารทุกชนิด

- ดำเนินการแจ้งเตือนไปยังชุมชนพื้นที่ประสบภัยและพื้นที่ข้างเคียง โดยสื่อต่างๆ ข่ายการสื่อสาร เครื่องมืออุปกรณ์เตือนภัยที่มีอยู่ของชุมชน เช่น วิทยุชุมชน หอกระจายข่าว หอเตือนภัย เป็นต้น
- ข้อมูลการแจ้งเตือนภัยต้องชัดเจน และเข้าใจง่าย บ่งบอกถึงอันตรายที่กำลังจะเกิดขึ้น กับชีวิตและทรัพย์สิน วิธีการปฏิบัติของประชาชน รวมทั้งวิธีการแจ้งเหตุ โดยต้องแจ้งเตือนจนกว่าสถานการณ์ภัยจะสิ้นสุด

๕) ระดับของระบบการเตือนภัย มีความหมายของสีในการเตือนภัย ดังนี้

- สีแดง** หมายถึง สถานการณ์อยู่ในภาวะอันตรายสูงสุด ให้อาศัยอยู่แต่ในสถานที่ปลอดภัยและปฏิบัติตามข้อสั่งการ
- สีส้ม** หมายถึง สถานการณ์อยู่ในภาวะเสี่ยงอันตรายสูง เจ้าหน้าที่กำลังควบคุมสถานการณ์ ให้อพยพไปยังสถานที่ปลอดภัย และปฏิบัติตามแนวทางที่กำหนด
- สีเหลือง** หมายถึง สถานการณ์อยู่ในภาวะเสี่ยงอันตราย มีแนวโน้ม ที่สถานการณ์จะรุนแรงมากขึ้น ให้จัดเตรียมความพร้อมรับสถานการณ์ และปฏิบัติตามคำแนะนำ
- สีน้ำเงิน** หมายถึง สถานการณ์อยู่ในภาวะเฝ้าระวัง ให้ติดตามข้อมูลข่าวสารอย่างใกล้ชิดทุก ๆ ๒๔ ชั่วโมง
- สีเขียว** หมายถึง สถานการณ์อยู่ในภาวะปกติ ให้ติดตามข้อมูลข่าวสารเป็นประจำ

๖) กระบวนการแจ้งเตือนภัย

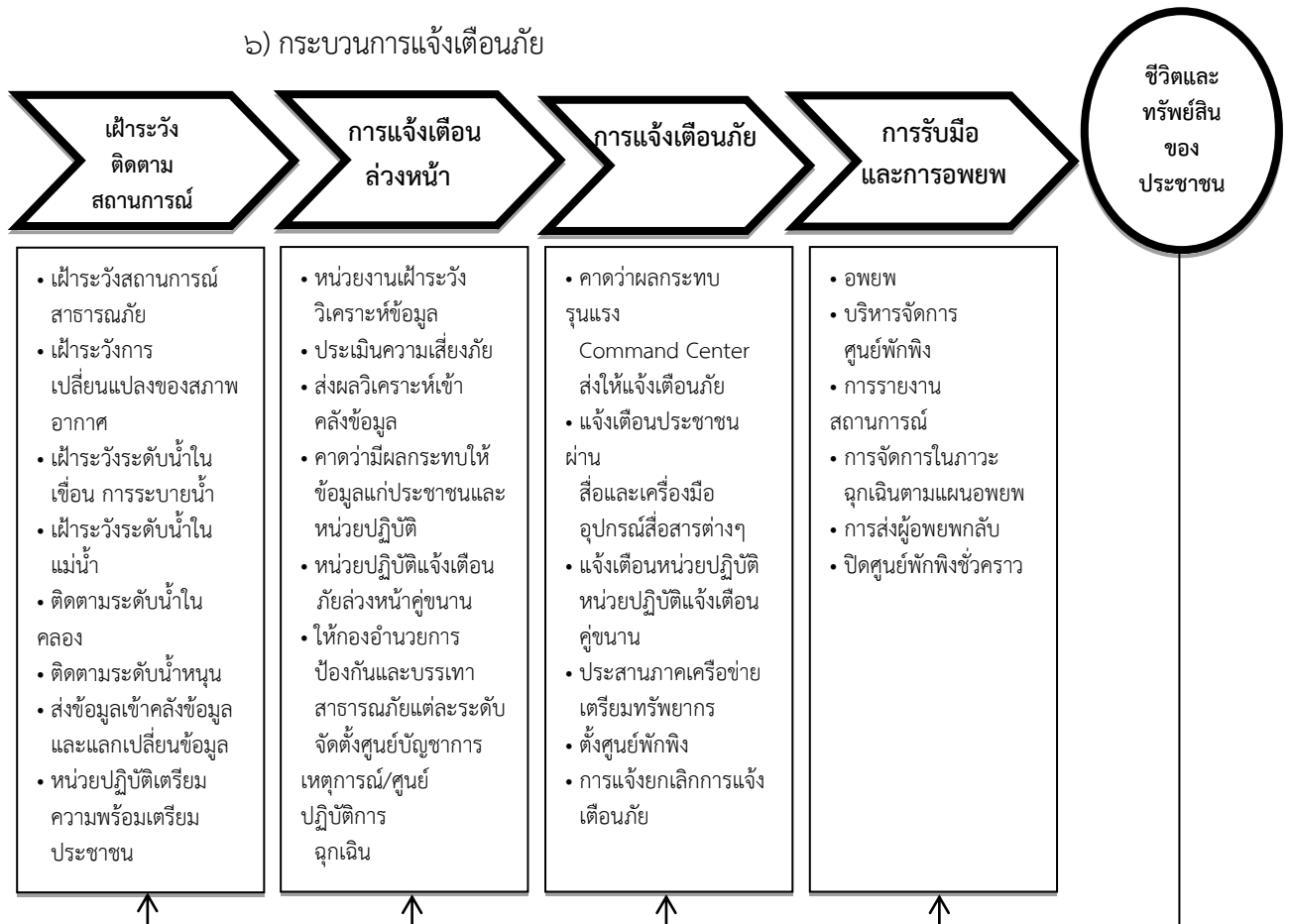

ที่มา : สำนักงานป้องกันและบรรเทาสาธารณภัยจังหวัดปทุมธานี



#### (๔) แนวทางปฏิบัติร่วมกับหน่วยทหารในพื้นที่

ในการปฏิบัติภารกิจป้องกันและแก้ไขปัญหาอุทกภัย ร่วมกับทหาร ให้ทุกหน่วยงานในจังหวัด มีการประสานงานระหว่างกันอย่างใกล้ชิด และพยายามเสริมสร้างความเข้าใจระหว่างกัน รวมทั้งมีการติดต่อสื่อสารระหว่างกันอย่างต่อเนื่อง เพื่อป้องกันความเข้าใจที่คลาดเคลื่อนระหว่างการปฏิบัติงาน ทั้งนี้ เพื่อเป็นการสนับสนุนการจัดการสาธารณภัยของกองอำนาจการป้องกันและบรรเทาสาธารณภัยจังหวัดปทุมธานี และศูนย์บัญชาการเหตุการณ์ฝ่ายทหาร อาจพิจารณาจัดตั้งศูนย์ประสานงานระหว่างพลเรือนกับทหารหรือ ศูนย์ปฏิบัติงานร่วมระหว่างพลเรือนกับทหาร ขึ้นอยู่กับระดับของหน่วยและสถานการณ์สาธารณภัย เพื่อประชุมหารือและแลกเปลี่ยนข้อมูลในการจัดการด้านสาธารณภัย รวมทั้งการบรรยายสรุปสถานการณ์ประจำวัน เพื่อทำความเข้าใจต่อสถานการณ์ให้ตรงกัน โดยยึดกรอบแนวทางการปฏิบัติตามมาตรฐานสากล และดำเนินการตามมาตรา ๔๖ แห่ง พระราชบัญญัติป้องกันและบรรเทาสาธารณภัย พ.ศ. ๒๕๕๐ โดยมีหน่วยทหารที่ดูแลรับผิดชอบในพื้นที่จังหวัดปทุมธานี คือ กรมทหารปืนใหญ่ต่อสู้อากาศยานที่ ๒

#### (๕) แนวทางปฏิบัติร่วมกับภาคประชาคม องค์การสาธารณกุศล ประชาชนจิตอาสาในพื้นที่

กองอำนาจการป้องกันและบรรเทาสาธารณภัยจังหวัดปทุมธานี บูรณาการร่วมความร่วมมือกับ องค์การสาธารณกุศล มูลนิธิ สมาคม ประชาชนจิตอาสา อปพร. และองค์กรปกครองส่วนท้องถิ่น ที่มีชุดกู้ชีพ กู้ภัย ที่อยู่ประจำในพื้นที่ เป็นหน่วยเผชิญเหตุ ในการค้นหา และช่วยเหลือผู้ประสบภัยในเบื้องต้น ซึ่งเมื่อหน่วยงานดังกล่าวเข้ามาช่วยเหลือผู้ประสบภัยในพื้นที่ที่จะต้องมีการรายงานตัว และรับคำสั่งการปฏิบัติภารกิจจากผู้อำนาจการจังหวัด ผู้อำนวยการอำเภอ หรือผู้อำนวยการท้องถิ่นในพื้นที่ตามลำดับแล้วแต่กรณี เพื่อร่วมปฏิบัติภารกิจป้องกันและแก้ไขปัญหาอุทกภัย และการช่วยเหลือสงเคราะห์ผู้ประสบภัยให้เป็นไปอย่างมีเอกภาพ

(๖) แนวทางการกำหนดพื้นที่/ศูนย์พักพิงชั่วคราว และการอพยพ การจัดตั้งศูนย์พักพิงชั่วคราวทุกอำเภอ เมื่อเกิดหรือคาดว่าจะเกิดภัยในพื้นที่ใด และในพื้นที่นั้นมีผู้อยู่อาศัยจะก่อให้เกิดอันตรายหรือกีดขวางต่อการปฏิบัติหน้าที่ในการป้องกันและบรรเทาสาธารณภัยให้ผู้อำนาจการจังหวัด ผู้อำนวยการอำเภอ ผู้อำนวยการท้องถิ่น และเจ้าพนักงานที่ได้รับมอบหมายมีอำนาจสั่งอพยพ ผู้อยู่ในพื้นที่นั้นออกไปเฉพาะเท่าที่จำเป็น และเมื่อได้รับแจ้งเตือนภัยจำเป็นต้องอพยพให้อำเภอ/ท้องถิ่น เป็นหน่วยงานหลักในการอพยพประชาชนออกจากพื้นที่เสี่ยงภัย ให้หน่วยทหารในเขตพื้นที่ และหน่วยงานที่เกี่ยวข้องเป็นหน่วยสนับสนุนการอพยพ ภายใต้การสั่งการของผู้อำนาจการจังหวัด ผู้อำนวยการอำเภอ ผู้อำนวยการท้องถิ่นและเจ้าพนักงานที่ได้รับมอบหมายตามลำดับแล้วแต่กรณี และปฏิบัติหน้าที่ตามแผนอพยพ ดังนี้

๑) จัดให้มีสถานที่ปลอดภัยและที่อยู่อาศัยชั่วคราวแก่ผู้ประสบภัย ประชาชนและเจ้าหน้าที่ โดยจัดระเบียบพื้นที่อพยพให้เป็นสัดส่วนแต่ละครอบครัว หรือแต่ละชุมชน

๒) จัดกลุ่มผู้ประสบภัยโดยแบ่งประเภทของบุคคลตามลำดับการให้ความช่วยเหลือเร่งด่วน เช่น ผู้ป่วยทุพพลภาพ คนพิการ คนชรา เด็ก และสตรีตามลำดับ โดยดำเนินการปฏิบัติตามขั้นตอนการอพยพที่กำหนดไว้ในแผนการป้องกันและบรรเทาสาธารณภัยจังหวัดปทุมธานี พ.ศ. ๒๕๕๘ ฉบับปรับปรุง พ.ศ. ๒๕๖๒

๓) การอพยพประชาชนออกจากพื้นที่อันตราย ให้อพยพประชาชน และสัตว์เลี้ยงไปสู่พื้นที่ปลอดภัย โดยดำเนินการเท่าที่จำเป็น และไม่อาจหลีกเลี่ยงได้ ทั้งนี้ให้พึงระมัดระวังมิให้เกิดผลเสียทางด้านจิตวิทยาพลเรือนด้วย

๔) การอำนวยความสะดวกในสถานที่อพยพ ให้จัดระเบียบสถานที่อพยพ อำนาจความปลอดภัย และจัดเวรยามรักษาการณ์ อันประกอบไปด้วย ตำรวจ อาสาสมัคร อปพร. ประชาชนจิตอาสา

๕) จัดให้มีสาธารณูปโภคพื้นฐาน เช่น ข้าวสาร อาหารแห้ง เครื่องนุ่งห่ม ยารักษาโรค

๖) จัดให้มีการลงทะเบียนผู้อพยพ เพื่อเป็นการตรวจสอบจำนวนผู้ที่ยังติดค้างอยู่ในพื้นที่

๗) จัดให้มีการรักษาพยาบาล และบริการทางการแพทย์ฉุกเฉิน แก่ผู้ประสบภัยในพื้นที่อพยพ

๘) การอำนวยความสะดวกผู้อพยพ เช่น อำนาจความสะดวกด้านเครื่องอุปโภคบริโภค ที่จำเป็น การปฐมพยาบาล การช่วยเหลือผู้บาดเจ็บ บริการอาหารน้ำดื่ม การดูแลรักษาความสะอาดให้ถูกสุขลักษณะ จัดสัดส่วนบริเวณปรุงอาหาร จัดระบบสาธารณูปโภคพื้นฐาน จัดระบบการรับของบริจาคให้ทั่วถึง และเป็นธรรม

๙) การป้องกัน ฝ่าระวาง และควบคุมโรคที่อาจเกิดขึ้นทั้งร่างกายและจิตใจของประชาชนผู้ประสบภัย

๑๐) แจ้งความเคลื่อนไหวของสถานการณ์ การเกิดอุทกภัย ให้ผู้อพยพทราบเป็นระยะ ๆ อย่างต่อเนื่อง เพื่อให้ผู้อพยพคลายความวิตกกังวล

๑๑) การอพยพกลับ เมื่อมีข่าวสารยืนยันอย่างชัดเจน จากผู้ว่าการจังหวัด หรือผู้ที่ได้รับมอบหมายประกาศยุติสถานการณ์ภัย ให้รีบแจ้งผู้อพยพเพื่อเตรียมความพร้อมในการอพยพกลับสู่ที่ตั้งต่อไป ตามแนวทางการเตรียมการอพยพ ข้อ ๕.๖ หน้า ๕๖-๕๘ บทที่ ๔ การลดความเสี่ยงจากสาธารณภัย แผนป้องกันและบรรเทาสาธารณภัยจังหวัดปทุมธานี พ.ศ. ๒๕๖๘ (ฉบับปรับปรุง ปีงบประมาณ พ.ศ. ๒๕๖๓)

## ๒.๔ การจัดการในภาวะฉุกเฉิน

### ๒.๔.๑ องค์กรปฏิบัติในภาวะฉุกเฉิน

#### ก. ศูนย์บัญชาการเหตุการณ์จังหวัด

(๑) เมื่อเกิดภัยขึ้นหรือคาดว่าจะเกิดภัย ให้กองอำนาจการป้องกันและบรรเทาสาธารณภัยจังหวัดปทุมธานีจัดตั้ง “ศูนย์บัญชาการเหตุการณ์จังหวัดปทุมธานี” เพื่อดำเนินการป้องกันและแก้ไขปัญหาอุทกภัยและดินถล่มจังหวัดปทุมธานี ขึ้น ณ ศาลากลางจังหวัดปทุมธานี โดยมีผู้ว่าการจังหวัด เป็นผู้ควบคุม สั่งการและบัญชาการเหตุการณ์

## ผังศูนย์บัญชาการเหตุการณ์เหตุการณ์จังหวัดปทุมธานี

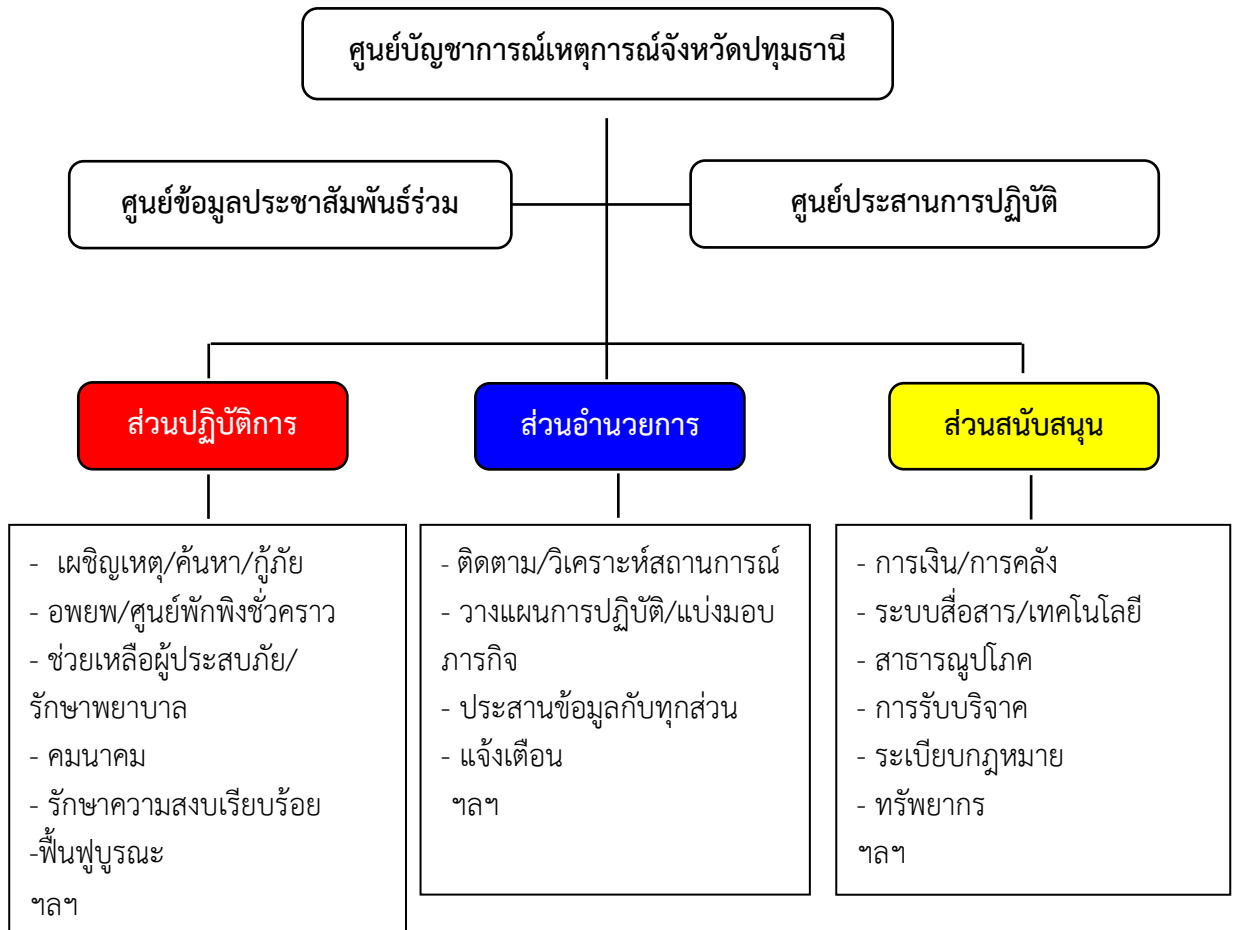

ที่มา : สำนักงานป้องกันและบรรเทาสาธารณภัยจังหวัดปทุมธานี

(๒) มอบหมายหน้าที่และความรับผิดชอบให้กับหน่วยงานต่าง ๆ พร้อมทั้งกำหนดผู้รับผิดชอบในแต่ละฝ่าย

(๓) ระดมสรรพกำลัง เจ้าหน้าที่ เจ้าหน้าที่งาน จิตอาสาพระราชทาน อาสาสมัคร และทรัพยากรจากหน่วยงานต่าง ๆ เช่น บุคลากร ยานพาหนะ เครื่องจักร รถกู้ภัย เครื่องมือสื่อสาร ฯลฯ เพื่อเตรียมพร้อมปฏิบัติการ รับสถานการณ์อุทกภัยและดินถล่ม โดยกำหนดให้ศาลากลางจังหวัดปทุมธานี เป็นพื้นที่ระดมและจัดสรรทรัพยากร (Staging Area) ศูนย์บัญชาการเหตุการณ์จังหวัดปทุมธานี และให้หน่วยงานต่าง ๆ เข้ามารายงานตัวต่อผู้อำนวยการจังหวัด เพื่อมอบหมายภารกิจในการช่วยเหลือผู้ประสบภัยต่อไป

(๔) จัดประชุมติดตามสถานการณ์หรือสรุปสถานการณ์ภัยทุก ๆ วัน จนกว่าสถานการณ์สาธารณภัยจะคลี่คลาย

**หน่วยงานหลัก :** สำนักงานป้องกันและบรรเทาสาธารณภัยจังหวัดปทุมธานี สำนักงานจังหวัดปทุมธานี และที่ทำการปกครองจังหวัดปทุมธานี

**หน่วยงานสนับสนุน :** หน่วยงานที่เกี่ยวข้อง อาทิ สำนักงานจังหวัดปทุมธานี โครงการชลประทานจังหวัดปทุมธานี แขวงทางหลวงปทุมธานี แขวงทางหลวงชนบทปทุมธานี และองค์กรปกครองส่วนท้องถิ่น ในพื้นที่ ฯลฯ

(๕) สำรวจและเตรียมความพร้อมด้านการป้องกัน เช่น ผนังกันน้ำ จุดติดตั้งเครื่องสูบน้ำ พื้นที่ระบายน้ำ สถานีสูบน้ำ

**หน่วยงานหลัก :** โครงการชลประทานจังหวัดปทุมธานี โครงการส่งน้ำและบำรุงรักษารังสิตเหนือ โครงการส่งน้ำและบำรุงรักษารังสิตใต้ โครงการส่งน้ำและบำรุงรักษาพระยาบันลือ แขวงทางหลวงปทุมธานี สำนักงานโยธาธิการและผังเมืองจังหวัดปทุมธานี สำนักงานส่งเสริมการปกครองท้องถิ่นจังหวัดปทุมธานี และองค์กรปกครองส่วนท้องถิ่นในพื้นที่

**หน่วยงานสนับสนุน :** สำนักงานป้องกันและบรรเทาสาธารณภัยจังหวัดปทุมธานี สำนักงานจังหวัดปทุมธานี องค์กรบริหารส่วนจังหวัดปทุมธานี ที่ทำการปกครองอำเภอ และหน่วยทหารทุกหน่วยในพื้นที่

(๖) การเตรียมระบบติดต่อสื่อสาร โดยจัดตั้งศูนย์การสื่อสาร เตรียมเครื่องมือสื่อสารหลัก /รอง ทูกระบบให้สามารถติดต่อกับทุกภาคส่วนได้อย่างรวดเร็วทั่วถึง

**หน่วยงานหลัก :** สำนักงานจังหวัดปทุมธานี ที่ทำการปกครองจังหวัดปทุมธานี อำเภอทุกอำเภอ และบริษัท ทีไอที จำกัด (จังหวัดปทุมธานี)

**หน่วยงานสนับสนุน :** สำนักงานป้องกันและบรรเทาสาธารณภัยจังหวัดปทุมธานี ตำรวจภูธรจังหวัดปทุมธานี และสมาคมวิฑูสมัครเล่นปทุมธานี

(๗) การเตรียมพร้อมด้านการบริการทางการแพทย์

**หน่วยงานหลัก :** สำนักงานสาธารณสุขจังหวัดปทุมธานี และสถานพยาบาลในจังหวัดปทุมธานี

**หน่วยงานสนับสนุน :** หน่วยงานที่เกี่ยวข้อง ที่ทำการปกครองจังหวัด อำเภอทุกอำเภอ มูลนิธิร่วมกตัญญูปทุมธานี มูลนิธิป่อเต็กตึ๊งปทุมธานี ชมรมเหยี่ยวเวหาปทุมธานี มูลนิธิอาสาสมัครที่เกี่ยวข้อง และองค์กรปกครองส่วนท้องถิ่น

(๘) เตรียมความพร้อมของแผนอพยพ จุดอพยพ เส้นทางอพยพ พาหนะในการอพยพประชาชน กรณีเมื่อสถานการณ์รุนแรงขึ้นถึงขั้นวิกฤตจำเป็นต้องอพยพประชาชนจำนวนมาก

**หน่วยงานหลัก :** กองพันทหารสื่อสาร ที่ ๑๓ พลปืนใหญ่ต่อสู้อากาศยาน , พลปืนใหญ่ต่อสู้อากาศยาน ที่ ๒ พัน ๔ , พันสื่อสาร ที่ ๑๓ , พลปืนใหญ่ต่อสู้อากาศยานที่ ๑ พัน ๗ , ศูนย์ป้องกันภัยทางอากาศ กองทัพบก ที่ ๑ ที่ทำการปกครองจังหวัดปทุมธานี อำเภอทุกอำเภอ สำนักงานป้องกันและบรรเทาสาธารณภัยจังหวัดปทุมธานี สำนักงานพัฒนาสังคมและความมั่นคงของมนุษย์จังหวัดปทุมธานี สำนักงานส่งเสริมการปกครองท้องถิ่นจังหวัดปทุมธานี สำนักงานขนส่งจังหวัดปทุมธานี สำนักงานพื้นที่การศึกษาจังหวัดปทุมธานี องค์กรบริหารส่วนจังหวัดปทุมธานี และองค์กรปกครองส่วนท้องถิ่น

**หน่วยงานสนับสนุน :** สำนักงานจังหวัดปทุมธานี อุตสาหกรรมจังหวัดปทุมธานี สำนักพระพุทธศาสนาจังหวัดปทุมธานี องค์กรปกครองส่วนท้องถิ่น จิตอาสาพระราชทาน และหน่วยงานที่เกี่ยวข้อง

(๙) เตรียมความพร้อมของสถานที่อพยพ และพาหนะในการอพยพสัตว์

**หน่วยงานหลัก :** ขนส่งจังหวัดปทุมธานี สำนักงานปศุสัตว์จังหวัดปทุมธานี

**หน่วยงานสนับสนุน :** แขวงทางหลวงปทุมธานี สำนักงานเกษตรและสหกรณ์จังหวัดปทุมธานี สำนักงานเกษตรจังหวัดปทุมธานี อำเภอทุกอำเภอ องค์กรปกครองส่วนท้องถิ่น และหน่วยงานที่เกี่ยวข้อง

(๑๐) เตรียมความพร้อมด้านบริหารจัดการจราจร กรณีที่น้ำท่วมเส้นทางคมนาคม หรือถูกตัดขาด

**หน่วยงานหลัก :** กองบังคับการตำรวจภูธรจังหวัดปทุมธานี สถานีตำรวจภูธรในพื้นที่ สถานีตำรวจทางหลวง ๑ กองกำกับการ ๑ กองบังคับการตำรวจทางหลวงที่ดูแลพื้นที่จังหวัดปทุมธานี และหน่วยงานที่เกี่ยวข้อง

**หน่วยงานสนับสนุน :** อำเภอทุกอำเภอ แขวงทางหลวงปทุมธานี และแขวงทางหลวงชนบทปทุมธานี องค์การบริหารส่วนจังหวัดปทุมธานี ศูนย์ป้องกันและบรรเทาสาธารณภัย เขต ๑ ปทุมธานี และองค์ปกครองส่วนท้องถิ่น

(๑๑) เตรียมความพร้อมในการป้องกันระบบสาธารณูปโภค และอันตรายที่อาจเกิดขึ้นกับประชาชนในพื้นที่ประสบภัย

**หน่วยงานหลัก :** องค์การบริหารส่วนจังหวัดปทุมธานี การไฟฟ้าส่วนภูมิภาค ๙ สาขา การประปาส่วนภูมิภาค ทั้ง ๔ สาขา และบริษัท ทีโอที จำกัด (จังหวัดปทุมธานี)

**หน่วยงานสนับสนุน :** องค์การปกครองส่วนท้องถิ่น ศูนย์ป้องกันและบรรเทาสาธารณภัย เขต ๑ ปทุมธานี สำนักงานป้องกันและบรรเทาสาธารณภัยจังหวัดปทุมธานี อำเภอทุกอำเภอ

#### ข. ศูนย์บัญชาการเหตุการณ์ส่วนหน้าจังหวัด

แนวทางการปฏิบัติของศูนย์บัญชาการเหตุการณ์จังหวัด กรณียกระดับการจัดการสาธารณสุข เป็นระดับ ๓-๔ โดยมีการแบ่งมอบภารกิจของศูนย์บัญชาการเหตุการณ์ส่วนหน้าจังหวัดปทุมธานี มีรายละเอียด ดังนี้

(๑) **ศูนย์ข้อมูลประชาสัมพันธ์ร่วม** มีหน้าที่ประสานข้อมูลเหตุการณ์กับส่วนต่าง ๆ เพื่อสื่อสารและประชาสัมพันธ์ข้อมูลข่าวสารให้กับประชาชนและสื่อมวลชน รวมทั้งปฏิบัติการทางจิตวิทยามวลชน โดยให้ สำนักงานจังหวัดปทุมธานี สำนักงานประชาสัมพันธ์จังหวัดปทุมธานี ที่ทำการปกครองจังหวัดปทุมธานี สำนักงานป้องกันและบรรเทาสาธารณภัยจังหวัดปทุมธานี สำนักงานส่งเสริมการปกครองท้องถิ่นจังหวัดปทุมธานี อำเภอทุกอำเภอ องค์การปกครองส่วนท้องถิ่น เป็นหน่วยงานหลัก และหน่วยงานที่เกี่ยวข้องที่ได้รับมอบหมาย เป็นหน่วยงานสนับสนุน โดยให้หน่วยงานที่มีหน้าที่ดังกล่าว ร่วมกันจัดทำ ขอบเขต แผนงาน ภารกิจ และโครงสร้างภายในของศูนย์ข้อมูลประชาสัมพันธ์ร่วม

(๒) **ศูนย์ประสานการปฏิบัติ** มีหน้าที่ประสานงานกับหน่วยงานภาคเอกชน มูลนิธิ องค์กรการกุศล หน่วยกู้ชีพกู้ภัย และจังหวัดอื่น ๆ ที่จะมาเข้าร่วมในการดำเนินการสาธารณสุขจังหวัดปทุมธานี โดยให้สำนักงานจังหวัดปทุมธานี ที่ทำการปกครองจังหวัดปทุมธานี สำนักงานป้องกันและบรรเทาสาธารณภัยจังหวัดปทุมธานี อำเภอทุกอำเภอ องค์การปกครองส่วนท้องถิ่น เป็นหน่วยงานหลัก และหน่วยงานที่เกี่ยวข้องที่ได้รับมอบหมาย เป็นหน่วยงานสนับสนุน โดยให้หน่วยงานที่มีหน้าที่ดังกล่าว ร่วมกันจัดทำ ขอบเขต แผนงาน ภารกิจ และโครงสร้างภายในของศูนย์ประสานการปฏิบัติ

(๓) **ส่วนปฏิบัติการ** มีหน้าที่ปฏิบัติการลดอันตรายที่เกิดขึ้นโดยเร็ว โดยรักษาชีวิตและปกป้องทรัพย์สิน เข้าควบคุมสถานการณ์ พื้นฟูสู่สภาวะปกติ ดับเพลิง ค้นหาและกู้ภัย สารเคมีและวัตถุอันตราย บริการการแพทย์และสาธารณสุข คมนาคม รักษาความสงบเรียบร้อย ประสานทรัพยากร อพยพ และบริหารศูนย์พักพิงชั่วคราว ฯลฯ โดยให้หน่วยงานตามบทบาทหน้าที่ในบทที่ ๓ หลักการจัดการความเสี่ยงจากสาธารณภัย ของแผนป้องกันและบรรเทาสาธารณภัยจังหวัดปทุมธานี พ.ศ. ๒๕๖๒ เป็นหน่วยงานหลัก และหน่วยงานที่เกี่ยวข้องที่ได้รับมอบหมาย เป็นหน่วยงานสนับสนุน โดยให้หน่วยงานที่มีหน้าที่ดังกล่าว ร่วมกันจัดทำ ขอบเขต แผนงาน ภารกิจ และโครงสร้างภายในของส่วนปฏิบัติการ

(๔) ส่วนอำนวยการ มีหน้าที่ติดตามสถานการณ์ วิเคราะห์แนวโน้มสถานการณ์ แจ้งเตือนภัย รวบรวม ประสานข้อมูล และประเมินความต้องการและความจำเป็นในการสนับสนุนทรัพยากร ในภาวะฉุกเฉิน รวมถึงจัดเตรียมเอกสารและวางแผนเผชิญเหตุโดยใช้ข้อมูลที่ได้รับจากส่วนปฏิบัติการ เป็นฐานดำเนินการ ทั้งนี้ ให้ที่ทำการปกครองจังหวัดปทุมธานี กอธรม.จังหวัดปทุมธานี สำนักงานจังหวัดปทุมธานี สถานีอุตุนิยมวิทยาจังหวัดปทุมธานี องค์การบริหารส่วนจังหวัดปทุมธานี สำนักงานสาธารณสุขจังหวัดปทุมธานี สำนักงานป้องกันและบรรเทาสาธารณภัยจังหวัดปทุมธานี สำนักงานส่งเสริมการปกครองท้องถิ่นจังหวัดปทุมธานี อำเภอทุกอำเภอ องค์การปกครองส่วนท้องถิ่น และหน่วยงานที่เกี่ยวข้องที่ได้รับมอบหมาย เป็นหน่วยงานหลัก โดยให้หน่วยงานที่มีหน้าที่ดังกล่าวร่วมกันจัดทำ ขอบเขต แผนงาน ภารกิจ และโครงสร้างภายในพร้อมทั้งให้การสนับสนุนสถานที่ปฏิบัติงานแก่ศูนย์บัญชาการเหตุการณ์ ส่วนหน้าจังหวัดปทุมธานี

#### (๕) ส่วนสนับสนุน มีหน้าที่ดังนี้

(๕.๑) ตอบสนองการร้องขอรับการสนับสนุนในทุก ๆ ด้านที่จำเป็น เพื่อให้การจัดการในภาวะฉุกเฉินดำเนินไปอย่างมีประสิทธิภาพและประสิทธิผล ได้แก่ ด้านการสื่อสารโทรคมนาคม เทคโนโลยีสารสนเทศ การพลังงาน การเกษตร ทรัพยากรธรรมชาติ สิ่งแวดล้อมและวัฒนธรรม การสาธารณสุขภาค การโยธาธิการและซ่อมบำรุง การฟื้นฟูเศรษฐกิจ สังคมและชุมชน โดยให้หน่วยงานที่รับผิดชอบภารกิจในแต่ละด้านร่วมกันจัดทำ ขอบเขต แผนงาน ภารกิจ และโครงสร้างภายในของส่วนฯ

(๕.๒) ตอบสนองการร้องขอรับการสนับสนุนในด้านงบประมาณ การเงิน การคลัง และการรับบริจาค ให้คลังจังหวัดปทุมธานี เป็นหน่วยรับผิดชอบหลักด้านงบประมาณ การเงิน การคลัง และให้สำนักงานจังหวัดปทุมธานี เป็นหน่วยงานหลักด้านการรับบริจาค พร้อมทั้งให้ร่วมกันจัดทำขอบเขต แผนงาน ภารกิจ โครงสร้างภายใน ฯลฯ ตามที่เห็นควร

ในกรณีผู้บัญชาการป้องกันและบรรเทาสาธารณภัยแห่งชาติ หรือนายกรัฐมนตรี ตัดสินใจยกระดับการจัดการสาธารณสุขของจังหวัดปทุมธานีเป็นการจัดการสาธารณสุขขนาดใหญ่ (ระดับ ๓) หรือ การจัดการสาธารณสุขร้ายแรงอย่างยิ่ง (ระดับ ๔) ให้ศูนย์บัญชาการเหตุการณ์จังหวัด (ศบค.จ.ปท.) แปรสภาพ เป็นศูนย์บัญชาการเหตุการณ์ส่วนหน้าจังหวัดปทุมธานีของกองบัญชาการป้องกันและบรรเทาสาธารณสุขแห่งชาติ ให้มีหน้าที่ปฏิบัติงานตามการบัญชาการจากกองบัญชาการป้องกันและบรรเทาสาธารณสุขแห่งชาติ โดยรับผิดชอบอำนวยการ ควบคุม ปฏิบัติงาน และประสานการปฏิบัติเกี่ยวกับการป้องกันและบรรเทาสาธารณสุขในเขตพื้นที่จังหวัด พร้อมทั้งเป็นศูนย์กลางในการระดมสรรพกำลัง และทรัพยากรเพื่อการจัดการสาธารณสุข และประสานการปฏิบัติระหว่างหน่วยงานต่าง ๆ ทั้งฝ่ายพลเรือน และฝ่ายทหารตลอดจนองค์การปกครองส่วนท้องถิ่น และองค์การสาธารณสุขคู่สมในพื้นที่ที่รับผิดชอบ โดยมี โครงสร้างศูนย์บัญชาการเหตุการณ์จังหวัด/ศูนย์บัญชาการเหตุการณ์ส่วนหน้าจังหวัดปทุมธานี ตามแผนภาพดังนี้



โครงสร้าง ศูนย์บัญชาการเหตุการณ์ส่วนหน้าจังหวัดปทุมธานี

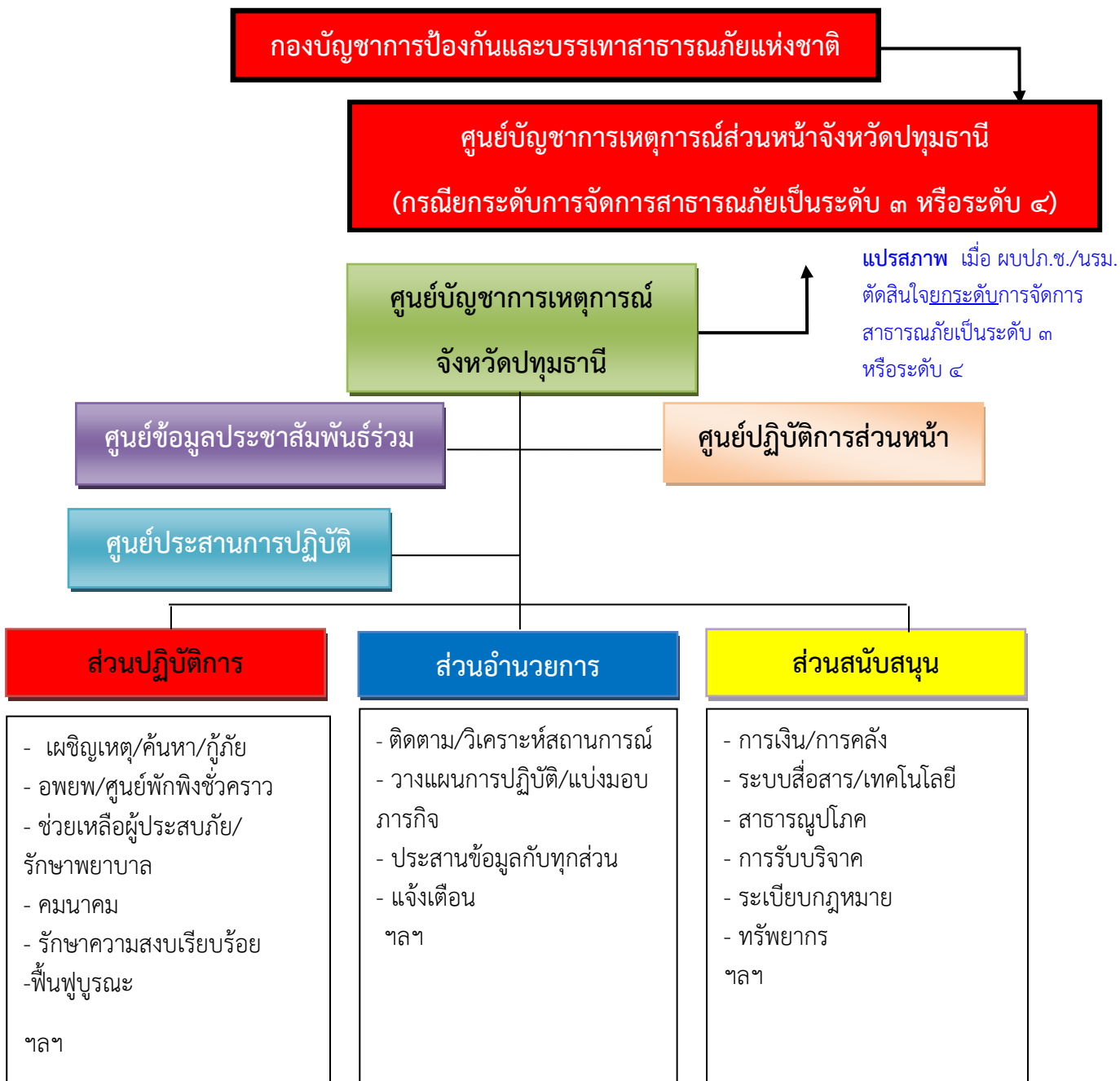

ที่มา : สำนักงานป้องกันและบรรเทาสาธารณภัยจังหวัดปทุมธานี

**๒.๔.๒ แนวทางปฏิบัติในการบัญชาการเหตุการณ์การบัญชาการเหตุการณ์ Incident Command** คือ โครงสร้างการบัญชาการพื้นฐานที่มีผู้บัญชาการเหตุการณ์รับผิดชอบการจัดการเหตุการณ์ทั้งหมดแต่ผู้เดียว โดยมีระดับการจัดการสาธารณสุขแบ่งเป็น ๔ ระดับ ทั้งนี้ ขึ้นกับพื้นที่ ประชากร ความซับซ้อนหรือความสามารถในการจัดการสาธารณสุข ตลอดจนศักยภาพด้านทรัพยากร ที่ผู้มีอำนาจตามกฎหมายใช้ดุลยพินิจในการตัดสินใจเกี่ยวกับความสามารถในการเข้าควบคุมสถานการณ์เป็นหลัก ดังนี้

ระดับการจัดการสาธารณสุข	องค์กรรับผิดชอบการจัดการสาธารณสุขในภาวะปกติ (ในช่วงไม่เกิดสาธารณสุข)	องค์กรรับผิดชอบในภาวะฉุกเฉินในช่วงเกิดหรือคาดว่าจะเกิดสาธารณสุข	ผู้บัญชาการผู้มีอำนาจตาม (กฎหมาย)
<b>ระดับ ๑</b> อำเภอ/เทศบาลนคร / เทศบาลเมือง / เทศบาลตำบล / องค์การบริหารส่วนตำบล เข้าควบคุมสถานการณ์สาธารณสุข	กองอำนาจการป้องกันและบรรเทาสาธารณสุขเทศบาลนคร จำนวน ๑ แห่ง เทศบาลเมือง / จำนวน ๙ แห่ง เทศบาลตำบล จำนวน ๑๗ แห่ง / องค์การบริหารส่วนตำบล จำนวน ๓๕ แห่ง กอปภ.ทม/ทต/อบต	ศูนย์ปฏิบัติการฉุกเฉินท้องถิ่นจัดตั้งศูนย์ฯ กอปภ.ทม/ทต/อบต	ผู้อำนวยการท้องถิ่น
	กองอำนาจการป้องกันและบรรเทาสาธารณสุขอำเภอ อ.กอปภ. แห่ง ๗ จำนวน	ศูนย์บัญชาการเหตุการณ์อำเภอจัดตั้ง.อ.กอปภ.) (ศูนย์ฯ อำเภอ	ผู้อำนวยการอำเภอ
<b>ระดับ ๒</b> จังหวัด เข้าควบคุมสถานการณ์สาธารณสุข	กองอำนาจการป้องกันและบรรเทาสาธารณสุขจังหวัดปทุมธานี	ศูนย์บัญชาการเหตุการณ์จังหวัดปทุมธานี จัดตั้งศูนย์ฯ จ.กอปภ.จังหวัด	ผู้อำนวยการจังหวัด

ที่มา : สำนักงานป้องกันและบรรเทาสาธารณสุขจังหวัดปทุมธานี

### ข .การบัญชาการเหตุการณ์ร่วม Unified Command

#### ๑)เมื่อเกิดสาธารณสุขขนาดเล็ก ความรุนแรงระดับ ๑ให้ปฏิบัติ ดังนี้

เมื่อ เกิดสาธารณสุข ที่มีสถานการณ์สาธารณสุขขนาดเล็กความรุนแรง ระดับ ๑ ซึ่งอาจมีผลกระทบเป็นวงกว้างครอบคลุมพื้นที่หลายตำบล ผู้อำนวยการท้องถิ่น ผู้อำนวยการอำเภอ เข้าควบคุมสถานการณ์ ตามลำดับ

#### ๒)ความรุนแรงระดับ กรณีเกิดสาธารณสุขขนาดกลาง ๒ ผู้อำนวยการจังหวัด เข้าควบคุมสถานการณ์

(๒.๑) เมื่อเกิดสาธารณสุข มีความรุนแรงของสาธารณสุขขนาดกลาง (ความรุนแรงระดับ ๒) ขยายเป็นบริเวณกว้างครอบคลุมพื้นที่หลายตำบลหรืออำเภอ ซึ่งองค์กรปกครองส่วนท้องถิ่น และอำเภอได้วิเคราะห์และประเมินศักยภาพด้านทรัพยากร ความซับซ้อนของภัยในพื้นที่ เกินขีดความสามารถของผู้อำนวยการท้องถิ่น ผู้อำนวยการอำเภอ ที่จะควบคุมสถานการณ์ได้โดยลำพัง หรือโดยเร็ว ให้ผู้อำนวยการอำเภอ ขอรับการสนับสนุนจากผู้อำนวยการจังหวัด เพื่อพิจารณาเข้าควบคุมสถานการณ์

(๒.๒) กรณีผู้อำนวยการจังหวัดเข้าควบคุมสถานการณ์ ให้อำเภอ /เทศบาล และองค์การบริหารส่วนตำบลรับข้อสั่งการจากผู้อำนวยการจังหวัดไปปฏิบัติ

(๒.๓) เมื่อผู้อำนวยการจังหวัด เข้าควบคุมสถานการณ์ ให้จังหวัดสนับสนุน การปฏิบัติ ในการเผชิญเหตุสาธารณภัยแต่ละด้านอย่างเร่งด่วน พร้อมทั้งสั่งการให้ทุกหน่วยปฏิบัติ ดังนี้

(๒.๓.๑) ให้จัดตั้งศูนย์บัญชาการเหตุการณ์จังหวัดปทุมธานี (ศบก.จ.) ควบคุมสถานการณ์สาธารณภัย ตามแนวทางการปฏิบัติในแผนการป้องกันและบรรเทาสาธารณภัยจังหวัดปทุมธานี พ.ศ. ๒๕๕๘ (ฉบับปรับปรุง ปีงบประมาณ พ.ศ. ๒๕๖๒) โดยดำเนินการดังนี้

(๒.๓.๒) หน่วยงานหลักประจำส่วนต่าง ๆ เช่น ส่วนปฏิบัติการ ส่วนอำนาจการ ส่วนสนับสนุน เป็นต้น รายงานผลการปฏิบัติงานในความรับผิดชอบให้ผู้อำนาจการ จังหวัดปทุมธานีทราบ และให้สำนักงานป้องกันและบรรเทาสาธารณภัยจังหวัดปทุมธานี สรุปและรวบรวม ข้อมูลสถานการณ์ เพื่อใช้เป็นฐานข้อมูลประกอบการตัดสินใจในการสั่งการต่อไป

(๒.๓.๓) ตรวจสอบวิเคราะห์ข้อมูลสถานการณ์และการให้ความช่วยเหลือ พร้อมทั้งความต้องการรับการสนับสนุน (ถ้ามี) และรายงานให้กรมป้องกันและบรรเทาสาธารณภัย กระทรวงมหาดไทย ทราบทุกวันจนกว่าสถานการณ์ภัยจะยุติ

**๓) กรณีการเกิดสาธารณภัยขนาดใหญ่และสาธารณภัยร้ายแรงอย่างยิ่ง (การจัดการสาธารณภัยระดับ ๓ หรือระดับ ๔)**

เกิดผลกระทบรุนแรงกว้างขวางมีพื้นที่เสียหายเป็นบริเวณกว้าง เกินขีด ความสามารถของจังหวัด (ผู้อำนวยการจังหวัด/ผู้ว่าราชการจังหวัด) ไม่สามารถควบคุมสถานการณ์ได้ ต้องอาศัยผู้เชี่ยวชาญ/ อุปกรณ์พิเศษ / กำลังสนับสนุนระดมสรรพกำลังทุกภาคส่วน เพื่อตอบโต้เหตุฉุกเฉิน/ บรรเทาภัย หรือเกิดผลกระทบร้ายแรงอย่างยิ่ง ระดับวิกฤติการณ์ มีผลกระทบต่อชีวิตและทรัพย์สิน ความเป็นอยู่และขวัญกำลังใจของประชาชนจำนวนมากอย่างร้ายแรง ผู้บัญชาการป้องกันและบรรเทา สาธารณภัยแห่งชาติ (รัฐมนตรีว่าการกระทรวงมหาดไทย) เข้าควบคุมสถานการณ์/ แก้ไขปัญหา/ ระงับภัย ตามแผนการป้องกันและบรรเทาสาธารณภัยแห่งชาติ พ.ศ. ๒๕๕๘ ให้จังหวัดดำเนินการ ดังนี้

๓.๑) ให้ศูนย์บัญชาการเหตุการณ์จังหวัดปทุมธานี ปรับโครงสร้างเป็น ศูนย์บัญชาการส่วนหน้าจังหวัดปทุมธานี ทันที เมื่อมีการยกระดับความรุนแรงของภัยเป็นระดับ ๓-๔ เพื่อเป็นส่วนหน้าระดับจังหวัด ที่มีหน้าที่ปฏิบัติงานตามการบัญชาการเหตุการณ์จากกองบัญชาการป้องกันและ บรรเทาสาธารณภัยแห่งชาติ (บก.ปภ.ช) เพื่อจัดทำข้อมูลบัญชีทรัพยากร พื้นที่ความเสียหาย และผลการ ปฏิบัติการที่ผ่านมา รายงานและประสานขอรับการสนับสนุน และความช่วยเหลือจากกองบัญชาการป้องกัน และบรรเทาสาธารณภัยแห่งชาติ (บก.ปภ.ช)

๓.๒) ให้ผู้อำนวยการจังหวัดปทุมธานี (ผู้ว่าราชการจังหวัดปทุมธานี) ขึ้นกับ กองบัญชาการป้องกันและบรรเทาสาธารณภัยแห่งชาติ (บก.ปภ.ช) โดยมีผู้บัญชาการป้องกันและบรรเทา สาธารณภัยแห่งชาติ (รัฐมนตรีว่าการกระทรวงมหาดไทย) ในฐานะผู้บัญชาการเหตุการณ์สาธารณภัย ความรุนแรงระดับ ๓ เข้าสั่งการ และบัญชาการเหตุการณ์ โดยให้ผู้อำนวยการป้องกันและบรรเทาสาธารณภัยกลาง (อธิบดีกรมป้องกันและบรรเทาสาธารณภัย) ควบคุม กำกับการปฏิบัติหน้าที่ตามการสั่งการของผู้บัญชาการ ป้องกันและบรรเทาสาธารณภัยแห่งชาติ

กรณีเหตุการณ์สาธารณภัย ความรุนแรงระดับ ๔ นายกรัฐมนตรี หรือรองนายกรัฐมนตรีที่ได้รับมอบหมาย โดยใช้อำนาจ มาตรา ๓๑ แห่งพระราชบัญญัติป้องกันและบรรเทาสาธารณภัย พ.ศ.๒๕๕๐ ในฐานะผู้บัญชาการเหตุการณ์เข้าควบคุมสถานการณ์ มีอำนาจสั่งการและบัญชาการให้ดำเนินการอย่างใดอย่างหนึ่งเพื่อป้องกันและบรรเทาสาธารณภัยรวมตลอดถึงให้ความช่วยเหลือแก่ประชาชนในพื้นที่ที่กำหนด ได้ทั่วราชอาณาจักร

### ๒.๔.๓ การเผชิญเหตุอุทกภัย มีรายละเอียด ดังนี้

#### ๒.๔.๓.๑ การควบคุมสถานการณ์ภาวะฉุกเฉิน

การดำเนินการให้เจ้าหน้าที่ เจ้าพนักงาน และอาสาสมัครต่าง ๆ ที่มาร่วมปฏิบัติงานเข้ารายงานตัวที่ศูนย์บัญชาการฯ จังหวัดในพื้นที่ที่เกิดภัยก่อนรับมอบภารกิจ และพื้นที่รับผิดชอบไปปฏิบัติตามแผนเผชิญเหตุหรือแผนการให้ความช่วยเหลือผู้ประสบสาธารณภัยจากส่วนอำนาจการ

#### ๑) การปฏิบัติการค้นหาและช่วยเหลือผู้ประสบภัย ๒๔ ชั่วโมงแรก (๑ วัน) เน้นการค้นหาผู้รอดชีวิต

การรักษาพยาบาลผู้บาดเจ็บ น้ำดื่ม อาหารปรุงสำเร็จ เสื้อผ้า ให้ปฏิบัติ ดังนี้

๑.๑) กำหนดเขตและกั้นเขตพื้นที่ประสบภัย ห้ามไม่ให้ผู้ไม่มีหน้าที่และความรับผิดชอบเข้าพื้นที่ประสบภัย

๑.๒) สนธิกำลังเข้าปฏิบัติการช่วยเหลือผู้ประสบภัยโดยเร็ว ดังนี้

๑.๒.๑) สั่งการให้หน่วยกู้ชีพกู้ภัย ที่มีศักยภาพเข้าปฏิบัติงานในพื้นที่ประสบภัย

๑.๒.๒) สั่งการให้เครื่องจักร เครื่องมือที่จำเป็น เช่น เรือท้องแบน เครื่องสูบน้ำ

ขนาดใหญ่ รถบรรทุกขนย้าย รถกู้ภัยขนาดใหญ่ ฯลฯ เข้าปฏิบัติการในพื้นที่ประสบภัย

๑.๓) อพยพประชาชนและสัตว์เลี้ยง ตามความจำเป็นของสถานการณ์ภัย

๑.๔) กรณีพื้นที่ใดเป็นพื้นที่วิกฤติ ไม่สามารถเข้าพื้นที่โดยทางรถยนต์ หรือทางเรือได้ให้ประสานขอรับการสนับสนุนเฮลิคอปเตอร์จากหน่วยทหาร หรือตำรวจในพื้นที่ หรือพื้นที่ใกล้เคียง เพื่อช่วยเหลือผู้ประสบภัยอย่างเร่งด่วน

๑.๕) จัดสถานที่อยู่อาศัยชั่วคราวแก่ผู้ประสบภัยที่บ้านเรือนเสียหายอย่างเร่งด่วนเป็นลำดับแรก จัดระเบียบสถานที่อพยพ พร้อมทั้งลงทะเบียนผู้อพยพ

๑.๖) ระดมกำลังแพทย์และพยาบาลจากโรงพยาบาลใกล้เคียง เข้าช่วยปฏิบัติงานในพื้นที่ประสบภัย

๑.๗) กรณีที่โครงสร้างพื้นฐานได้รับความเสียหายให้เร่งซ่อมแซมเส้นทางคมนาคม ระบบสื่อสาร ไฟฟ้า และประปา แล้วแต่กรณีให้สามารถใช้งานได้หรือจัดทำระบบสำรองเพื่อให้ชุดปฏิบัติการสามารถปฏิบัติงานในพื้นที่ได้

๑.๘) จัดเตรียมเครื่องอุปโภคบริโภคพื้นฐานตลอดจนจัดหา อาหารที่ปรุงสำเร็จ น้ำดื่ม เครื่องยังชีพที่จำเป็นให้แก่ประชาชน และเจ้าหน้าที่ปฏิบัติงานในพื้นที่ประสบภัยให้เพียงพอและทั่วถึง

#### ๒) การปฏิบัติการค้นหาและช่วยเหลือผู้ประสบภัย ๒๔-๔๘ ชั่วโมง (๑-๒ วัน) เน้นการค้นหาผู้รอดชีวิต และ

ทรัพย์สิน สืบหาญาติ จัดตั้งบ้านพักชั่วคราว การรักษาพยาบาล การจัดการศพ อาหาร น้ำดื่ม ยารักษาโรค เครื่องครัว และข้อมูลสถานการณ์ ให้ปฏิบัติ ดังนี้

๒.๑) สำรวจความต้องการของผู้ประสบภัยในเบื้องต้น เพื่อกำหนดมาตรการช่วยเหลืออย่างต่อเนื่องในช่วงระหว่างเกิดภัย และจัดทำบัญชีการช่วยเหลือผู้ประสบภัย

๒.๒) สนับสนุนและส่งเสริมกำลังบำรุงด้านเจ้าหน้าที่ผู้ปฏิบัติงาน ด้านการรักษาพยาบาล เช่น โลหิต ยา และเวชภัณฑ์ ที่จำเป็นมายังพื้นที่ประสบภัยและเตรียมสถานพยาบาลสำรองให้เพียงพอ

๒.๓) จัดส่งปัจจัยสี่ที่จำเป็นต่อการดำรงชีวิต เช่น อาหาร น้ำดื่ม ยารักษาโรคและเครื่องนุ่งห่ม มายังสถานที่อพยพชั่วคราว

๒.๔) ตรวจสอบเส้นทางคมนาคมที่รับผิดชอบ ที่ชำรุด เสียหายจากอุทกภัย พร้อมทั้งติดป้ายเตือนหรือวางแผงปิดกั้นช่องทางการจราจรให้ประชาชนผู้ใช้เส้นทางได้ทราบ จัดเจ้าหน้าที่ตำรวจหรือสมาชิกกองอาสาสมัครรักษาดินแดน อาสาสมัคร อปพร. อำนวยความสะดวกการจราจรในจุดอันตราย

๒.๕) รักษาความสงบเรียบร้อย และจัดการจราจรในพื้นที่ประสบภัย และพื้นที่อพยพ

๒.๖) ตั้งศูนย์ข้อมูลผู้ประสบภัยจากอุทกภัยขึ้น เพื่อรวบรวมข้อมูลและเป็นแหล่งข้อมูลประสานงานให้ประชาชนสามารถสอบถามข้อมูลผู้บาดเจ็บ และเสียชีวิต

๓) การปฏิบัติการค้นหาในระยะ ๔๘-๗๒ ชั่วโมง (๒-๓ วัน) เน้นการค้นหาผู้รอดชีวิต การสืบหาญาติ การรักษาพยาบาล การจัดการศพ การสงเคราะห์เบื้องต้น เงินชดเชย การค้นหาทรัพย์สิน และข้อมูลการให้ความช่วยเหลือให้ปฏิบัติ ดังนี้

๓.๑) กรณีมีผู้เสียชีวิตจำนวนมากจัดเตรียมสถานที่ และอุปกรณ์เก็บรักษาศพในระยะแรก (วัดและตู้แช่ศพ) พร้อมทั้งให้หน่วยงานที่เกี่ยวข้อง ตรวจสอบชั้นสุตระเบื้องต้น บันทึกข้อมูลศพ การเก็บรักษาหลักฐาน และเตรียมข้อมูลทั้งหมด เพื่อการตรวจพิสูจน์เอกลักษณ์บุคคล

๓.๒) การจัดหน่วยบริการประกันสังคมเคลื่อนที่และให้บริการทางการแพทย์

๓.๓) ติดตามประเมินสถานการณ์อุทกภัยอย่างใกล้ชิด ตลอดจนประสานการช่วยเหลือรับเรื่องราวร้องทุกข์ประสานรับข้อมูลความเสียหายเบื้องต้น ความต้องการเบื้องต้น

๔) การปฏิบัติการค้นหาหลังระยะ ๗๒ ชั่วโมง ขึ้นไป (หลัง ๓ วัน ขึ้นไป) ให้พิจารณาสนับสนุนการปฏิบัติการค้นหาในระยะ ๒๔ ชั่วโมงแรก (๑ วัน) เป็นลำดับแรกก่อน การปฏิบัติการค้นหาในระยะ ๒๔-๔๘ ชั่วโมง (๑-๒ วัน) และการปฏิบัติการค้นหาในระยะ ๔๘-๗๒ ชั่วโมง (๒-๓ วัน) ตามลำดับ โดยเน้นการช่วยเหลือชีวิตคนก่อน ตามด้วยทรัพย์สิน พร้อมทั้งสนับสนุนการปฏิบัติงานให้ครอบคลุม และทั่วถึงตลอดจนการสืบเปลี่ยนกำลังพล เพื่อให้สามารถปฏิบัติงานได้อย่างต่อเนื่อง

### ๒.๔.๓.๒ การมอบหมายภารกิจในการป้องกันและแก้ไขปัญหายุทกภัย

กองอำนวยการป้องกันและบรรเทาสาธารณภัยจังหวัด กำหนดแนวทาง ขั้นตอนการปฏิบัติในการแก้ไขปัญหายุทกภัยที่เกิดขึ้น โดยมอบหมายภารกิจ พื้นที่รับผิดชอบ และกำหนดหน่วยงานให้เกิดความชัดเจนสอดคล้องกับข้อเท็จจริงและความเสี่ยงในพื้นที่ โดยมีการแบ่งการดำเนินการ ดังนี้

๑) **หน่วยวิเคราะห์ การบริหารจัดการน้ำ** มีหน้าที่ ติดตามสถานการณ์สภาพอากาศ ตรวจสอบข้อมูลปริมาณน้ำฝน ระดับน้ำในแม่น้ำ แหล่งน้ำที่สำคัญ หากพบสถานการณ์ที่เสี่ยงต่อการเกิดอุทกภัย ให้ดำเนินการป้องกันและแก้ไขปัญหายุทกภัย โดยการระบายน้ำเข้าทุ่ง การเปิดทางน้ำ การทำแนวป้องกัน การวางกระสอบทราย การผลักดันน้ำ ฯลฯ และรายงานผลการดำเนินงานด้านการบริหารจัดการน้ำของจังหวัดปทุมธานี เสนอต่อกองอำนวยการป้องกันและบรรเทาสาธารณภัยจังหวัด

หน่วยงานหลัก ได้แก่ โครงการชลประทานจังหวัดปทุมธานี โครงการส่งน้ำและบำรุงรักษารังสิตเหนือ โครงการส่งน้ำและบำรุงรักษารังสิตใต้ และโครงการส่งน้ำและบำรุงรักษาพระยาบรรลือ

หน่วยงานสนับสนุน ได้แก่ สำนักงานจังหวัดปทุมธานี ที่ทำการปกครองจังหวัด ศูนย์ป้องกันและบรรเทาสาธารณภัย เขต ๑ ปทุมธานี สถานีอุตุนิยมวิทยาจังหวัดปทุมธานี สำนักงานป้องกันและบรรเทาสาธารณภัยจังหวัดปทุมธานี สำนักงานส่งเสริมการปกครองส่วนท้องถิ่นจังหวัดปทุมธานี อำเภอทุกอำเภอ และองค์กรปกครองส่วนท้องถิ่น

### แผนผังเส้นทางจราจรพื้นที่รับน้ำและระบายน้ำของจังหวัดปทุมธานี



ที่มา : สำนักงานป้องกันและบรรเทาสาธารณภัยจังหวัดปทุมธานี

๑. โครงการชลประทานจังหวัดปทุมธานี พื้นที่ชลประทานประมาณ ๗๘,๐๐๐ ไร่ เขตอำเภอเมืองปทุมธานี และอำเภอสามโคก รับน้ำจากแม่น้ำเจ้าพระยา

การบริหารจัดการน้ำในโครงการชลประทานจังหวัดปทุมธานี มีการเฝ้าระวังปริมาณน้ำของแม่น้ำเจ้าพระยาก่อนเข้าพื้นที่จังหวัดปทุมธานีที่สถานี C. ๒๙ อำเภอบางไทร จังหวัดพระนครศรีอยุธยา หากปริมาณน้ำจากแม่น้ำเจ้าพระยาที่ไหลผ่านจากเขื่อนเจ้าพระยารวมกับแม่น้ำที่ไหลผ่านเขื่อนพระรามหก มากกว่า ๓,๕๐๐ ลูกบาศก์เมตรต่อวินาที จะส่งผลกระทบต่อพื้นที่กรุงเทพมหานครและปริมณฑล ดังนั้น การเฝ้าระวังจึงกำหนดไว้ที่ ๒,๕๐๐ ลูกบาศก์เมตรต่อวินาที

พื้นที่นอกเขตโครงการส่งน้ำและบำรุงรักษา คือ บริเวณริมแม่น้ำเจ้าพระยาทั้ง ๒ ฝั่ง เขตอำเภอสามโคกและอำเภอเมืองปทุมธานี (บางส่วน) อยู่ในการดูแลรับผิดชอบโดยโครงการชลประทานจังหวัด เนื้อที่ประมาณ ๗๘,๐๐๐ ไร่ ภารกิจหลัก คือ ดูแลรักษาอาคารบังคับน้ำต่าง ๆ ของระบบป้องกันน้ำท่วมตามแนวคันกั้นน้ำริมแม่น้ำเจ้าพระยา (ถนนเลียบริมแม่น้ำเจ้าพระยาระยะทาง ๓๐ กิโลเมตร

๒. โครงการส่งน้ำและบำรุงรักษารังสิตเหนือ พื้นที่ชลประทาน ประมาณ ๔๘๓,๑๕๐ ไร่ เขตอำเภอคลองหลวง อำเภอหนองเสือ และอำเภอธัญบุรี ฝั่งทิศเหนือของคลองรังสิตประยูรศักดิ์ รับน้ำจากคลองระพีพัฒน์มาทางคลอง ๑๓ และคลองระพีพัฒน์แยกตก อีกส่วนหนึ่งรับน้ำเข้ามาทางคลองเปรมประชากร





การบริหารจัดการ (แผนเผชิญเหตุ)

๑. ควบคุมการระบายน้ำ โดยพิจารณา ร่วมกับการระบายน้ำของพื้นที่ตอนล่าง เพื่อไม่ให้เกินเกณฑ์ที่กำหนด

๒. ควบคุมปริมาณน้ำท้าย ปตร. พระศรีเสาวภาค ๘๐ cms ลงคลองระพีพัฒน์แยกใต้

- ระบายลงคลองรังสิตประยูรศักดิ์ ผ่านคลอง๑๑ จำนวน ๑๕ cms และผ่านคลอง๑๒

จำนวน ๑๕ cms

- ระบายลงคลองระพีพัฒน์แยกใต้ ๕๐ cms
- ระบายลงคลองรังสิตประยูรศักดิ์ ที่ ปตร. คลอง ๑๓ ผ่านคลอง ๑๔ จำนวน ๒๐ cms
- ระบายผ่านไซฟอนพระธรรมราชา ๓๐ cms ลอดใต้คลองรังสิต ไปลงคลอง๑๓ ช่วงล่าง

๓. ควบคุมปริมาณน้ำด้านท้าย ปตร. พระศรีศิลป์ ๖๐ cms ลงคลองระพีพัฒน์แยกตก

- ระบายลงคลองรังสิตประยูรศักดิ์ ผ่านคลอง๑๐ จำนวน ๑๐ cms
- ระบายลงคลองรังสิตประยูรศักดิ์ ผ่านคลอง ๙ จำนวน ๑๐ cms
- ระบายผ่านไซฟอนพระอินทราชา ผ่านคลองเชียงรากน้อย ๔๐ cms
- ระบายผ่าน ปตร. เชียงรากน้อย ๓๐ cms

- ระบายผ่านคลองเปรมประชากร ๑๐ cms ลงสู่คลองรังสิตประยูรศักดิ์ และ ม.เจ้าพระยาที่

สถานีสูบน้ำหาลงกรณ์

๔. กรณีประสบภัยน้ำท่วมพื้นที่ที่จะทำการสูบน้ำออก คลองรังสิตประยูรศักดิ์และคลอง

เชียงรากน้อย

๓. โครงการส่งน้ำและบำรุงรักษารังสิตใต้ พื้นที่ชลประทานประมาณ ๑๒๘,๓๗๐ ไร่ เขตอำเภอ ลำลูกกา และอำเภอธัญบุรี ฝั่งทิศใต้ของคลองรังสิตรับน้ำจากคลองรังสิต คลอง ๑๓ และบางพื้นที่ระบายลงมา จากโครงการส่งน้ำและบำรุงรักษารังสิตเหนือเข้ามายังคลองรังสิต

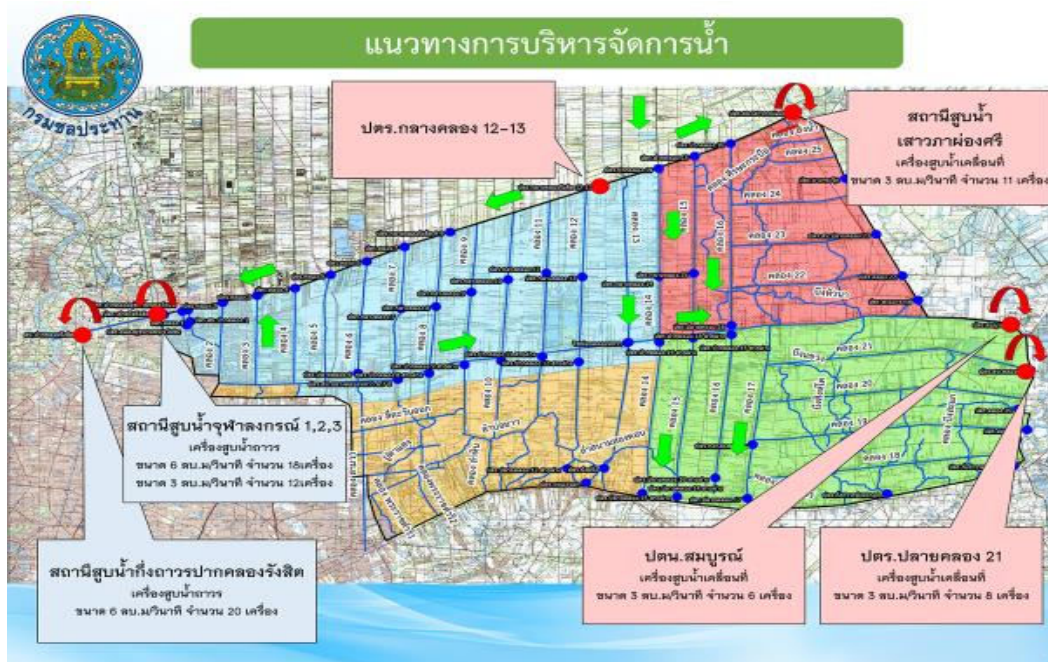

ที่มา : สำนักงานป้องกันและบรรเทาสาธารณภัยจังหวัดปทุมธานี



**จุดที่ตั้งเครื่องสูบน้ำถาวรและเคลื่อนที่ โครงการส่งน้ำและบำรุงรักษารังสิตใต้**

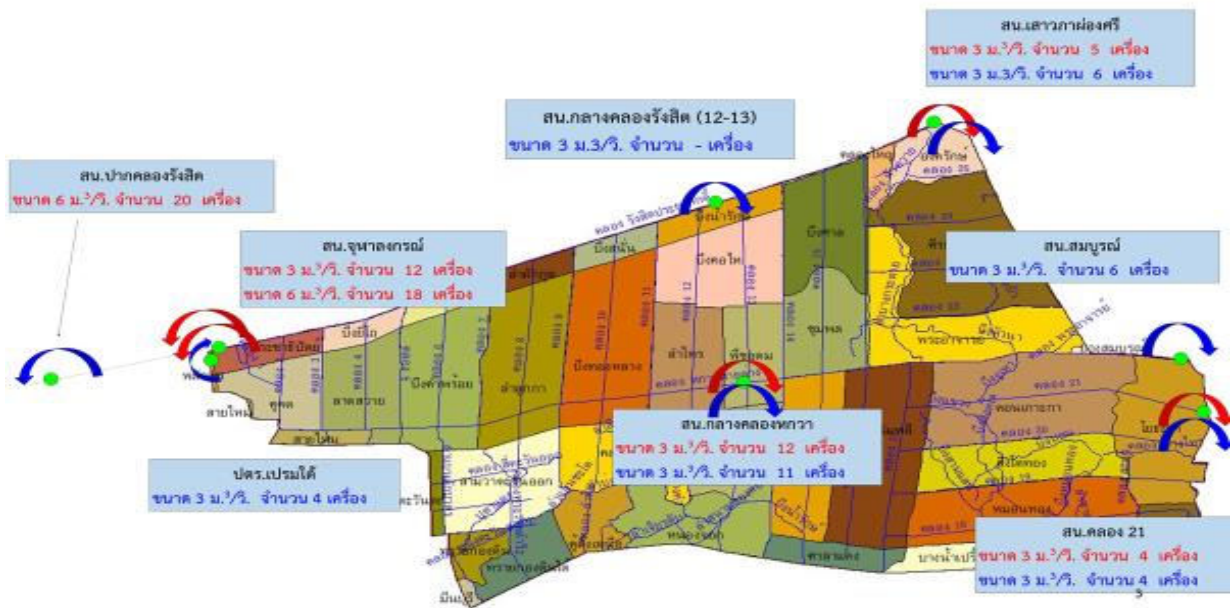

**ศักยภาพเครื่องสูบน้ำ โครงการส่งน้ำและบำรุงรักษารังสิตใต้**

สถานี	เครื่องถาวร			เครื่องเคลื่อนที่			รวมศักยภาพการสูบได้	
	ขนาด (ลบ.ม./วิ)	จำนวน	อัตราสูบ	ขนาด (ลบ.ม./วิ)	จำนวน	อัตราสูบ	จำนวน	อัตราสูบ (ลบ.ม./วิ)
1. ปากคลองรังสิตฯกึ่งถาวร				6	20	120	20	120
2. จุฬาลงกรณ์								
- จุฬา 1	6	12	72					
- จุฬา 2	6	6	36					
- จุฬา 3				3	12	36		
รวม		18	108		12	36	30	144
3. เปรมใต้	3	4	12				4	12
4. เสาวภาผ่องศรี	3	5	15	3	6	18	11	33
5. สมบูรณ์				3	6	18	6	18
6. กลางคลองหกวา	3	12	36	3	11	33	23	69
7. คลอง 21	3	4	12	3	4	12	8	24
รวม		43	183		59	237	102	420

ที่มา : สำนักงานป้องกันและบรรเทาสาธารณภัยจังหวัดปทุมธานี

๔. โครงการส่งน้ำและบำรุงรักษาพระยาบรรลือ พื้นที่ชลประทาน ๑๖๖,๐๐๐ ไร่ เขตอำเภอ ลาดหลุมแก้ว และบางส่วนของอำเภอเมืองปทุมธานีและอำเภอสามโคก รับน้ำจากคลองพระยาบรรลือผ่านเข้ามาทางคลองขุดใหม่ คลองลากค้อน คลองพระอุดม และบางส่วนรับน้ำจากคลองที่เชื่อมต่อโดยตรงกับแม่น้ำเจ้าพระยาฝั่งตะวันตก

โครงการส่งน้ำและบำรุงรักษาพระยาบรรลือ ครอบคลุมพื้นที่ ๕ จังหวัด ส่วนในพื้นที่จังหวัดปทุมธานี มี ๓ อำเภอ คือ ๑ อำเภอเมืองปทุมธานี ๒. อำเภอสามโคก ๓. อำเภอลาดหลุมแก้ว ครอบคลุมพื้นที่ ๑๑๖ หมู่บ้าน ๑๙๒



ที่มา : สำนักงานป้องกันและบรรเทาสาธารณภัยจังหวัดปทุมธานี

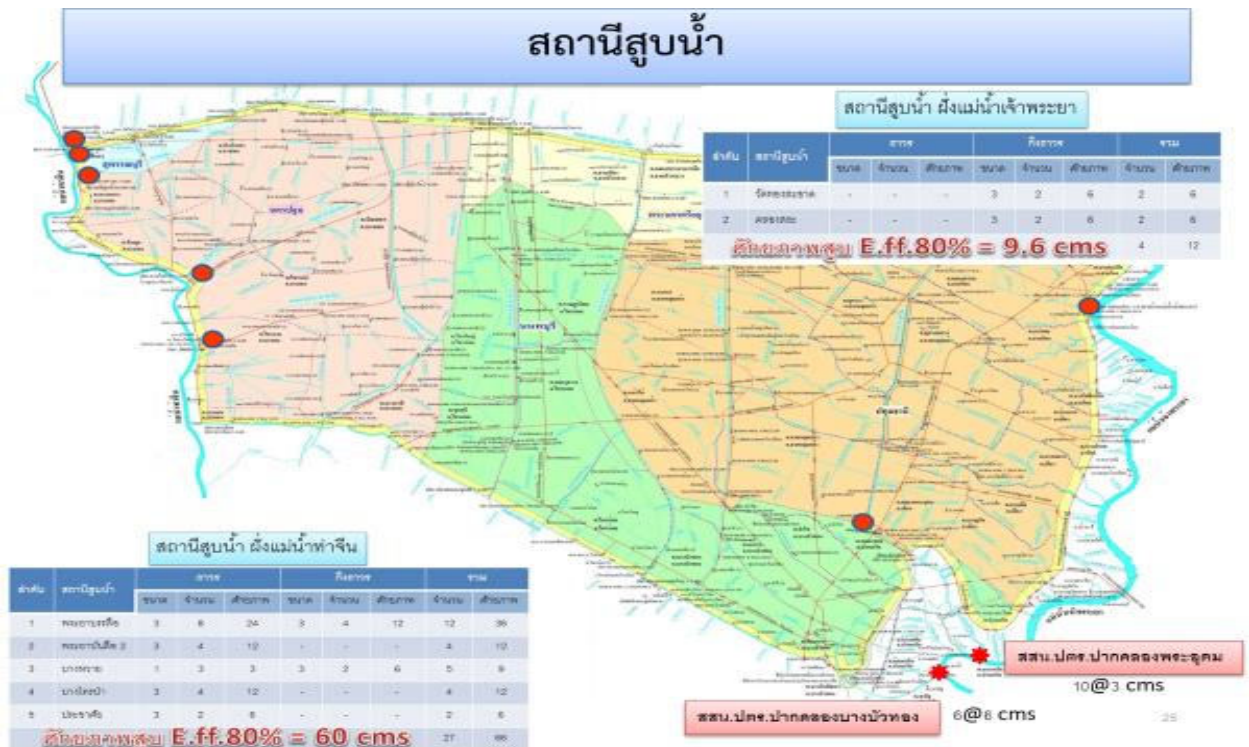

## ๒) การอำนวยความสะดวกด้านการคมนาคม และการจราจร มีหน้าที่ ดังนี้

๒.๑) สนับสนุนการปฏิบัติงานในภาวะฉุกเฉินด้านคมนาคม และปรับปรุงเส้นทาง เพื่อป้องกันและลดผลกระทบจากสาธารณภัย

๒.๒) จัดให้มีเส้นทางสำรอง เส้นทางเลี่ยง หรือทำทางชั่วคราว รวมทั้งซ่อม หรือตัดแปลงแก้ไขสิ่งอำนวยความสะดวกในระบบคมนาคม

๒.๓) สนับสนุนการอพยพเคลื่อนย้ายประชาชนออกจากพื้นที่ประสบภัย หรือเสี่ยงต่อการเกิดสาธารณภัย เพื่อให้ประชาชนปลอดภัย

๒.๔) สนับสนุนข้อมูล เส้นทางสัญจร เส้นทางเลี่ยงพื้นที่เสี่ยงภัย และพื้นที่ประสบภัยสำหรับประชาชน

๒.๕) บุรณะ พื้นฟู เส้นทางคมนาคมที่ได้รับความเสียหายให้สามารถใช้งานได้โดยเร็ว

๒.๖) ให้การสนับสนุนงานด้านการจราจรในเส้นทางที่ประสบสาธารณภัย

หน่วยงานหลัก ได้แก่ อำเภอทุกอำเภอ หน่วยทหารในพื้นที่ แขวงทางหลวงปทุมธานี แขวงทางหลวงชนบทปทุมธานี และองค์การบริหารส่วนจังหวัดปทุมธานี

หน่วยงานสนับสนุน ได้แก่ ตำรวจภูธรจังหวัดปทุมธานี ศูนย์ป้องกันและบรรเทาสาธารณภัย เขต ๑ ปทุมธานี สำนักงานป้องกันและบรรเทาสาธารณภัยจังหวัดปทุมธานี สำนักงานขนส่งจังหวัดปทุมธานี และสำนักงานส่งเสริมการปกครองท้องถิ่นจังหวัดปทุมธานี และองค์กรปกครองส่วนท้องถิ่นในพื้นที่

## ๓) การดูแลด้านการแพทย์ และสาธารณสุข มีหน้าที่ ดังนี้

๓.๑) จัดเตรียมความพร้อมสถานพยาบาลทุกแห่งในพื้นที่จังหวัด ในการรับมือกับสาธารณภัย รวมถึงพัฒนาบุคลากรสาธารณสุข และอาสาสมัครให้มีความรู้และทักษะ พร้อมทั้งจะปฏิบัติงานเมื่อเกิดสาธารณภัย และสามารถป้องกันตนเองจากภัยที่เกิดขึ้นขณะปฏิบัติงาน

๓.๒) จัดทำระบบฐานข้อมูลผู้เชี่ยวชาญทางการแพทย์ และสาธารณสุขรวมทั้งเครื่องมือทางการแพทย์ในด้านต่าง ๆ ของรัฐและเอกชน เพื่อให้พร้อมต่อการปฏิบัติเมื่อเกิดสาธารณภัย

๓.๓) จัดทีมแพทย์ฉุกเฉิน หน่วยปฏิบัติการกู้ชีพ และทีมตอบสนองด้านการแพทย์ให้พร้อมออกปฏิบัติงานช่วยเหลือผู้ประสบภัย อย่างมีประสิทธิภาพ พร้อมทั้งจัดระบบเครือข่ายสาธารณสุขให้บริการและสนับสนุนการปฏิบัติงานในพื้นที่ โดยร่วมมือกับหน่วยงานที่เกี่ยวข้อง เพื่อเตรียมความพร้อมให้สามารถใช้ประโยชน์ได้ทันทีเมื่อเกิดสาธารณภัย

๓.๔) จัดให้มีระบบสื่อสารเพื่อประสานงาน และสั่งการภายในหน่วยงานสาธารณสุข และหน่วยงานที่เกี่ยวข้องให้มีประสิทธิภาพ

๓.๕) เตรียมความพร้อมของห้องปฏิบัติการให้มีมาตรฐานสากล สามารถรองรับผู้ประสบภัยในพื้นที่เมื่อเกิดสาธารณภัย

๓.๖) การรายงานข้อมูลผู้ประสบสาธารณภัยทางการแพทย์ และสาธารณสุขอย่างถูกต้อง และรวดเร็ว

๓.๗) เฝ้าระวัง ควบคุม และติดตามโรคติดต่อ พร้อมทั้งจัดให้มีการรักษาพยาบาล การอนามัย การสุขภาพจิต และการป้องกันโรคแก่ผู้ประสบสาธารณภัย

๓.๘) ฟื้นฟูสภาพจิตใจของผู้ประสบสาธารณภัย ให้กลับมาดำรงชีวิตได้ตามปกติ

หน่วยงานหลัก ได้แก่ สำนักงานสาธารณสุขจังหวัดปทุมธานี

หน่วยงานสนับสนุน ได้แก่ อำเภอทุกอำเภอ โรงพยาบาล ทุกแห่งในพื้นที่ โรงพยาบาลส่งเสริมสุขภาพตำบล ทุกแห่ง มูลนิธิ สมาคม อสม. อปพร. และประชาชนจิตอาสา

#### ๔) การดูแลรักษาความปลอดภัย มีหน้าที่ ดังนี้

๔.๑) ดูแลรักษาความสงบเรียบร้อย และความปลอดภัยของประชาชนในพื้นที่ ประชาราษฎร์ และพื้นที่ใกล้เคียง

๔.๒) ควบคุมและบังคับใช้กฎหมาย เพื่อป้องกันและปราบปรามการกระทำผิดทางอาญา

๔.๓) เตรียมความพร้อมผู้ปฏิบัติงาน โดยบูรณาการร่วมกัน เจ้าหน้าที่ตำรวจ ฝ่ายปกครอง และอาสาสมัคร เพื่อรักษาความปลอดภัยในพื้นที่ที่ประชาชนอพยพออกจากบ้านเรือน หรือประชาชนไม่ขออพยพ วางแผนจัดเจ้าหน้าที่ช่วยเหลือและความปลอดภัย ส่งเสบียงให้ประชาชนตามบ้านเรือน

หน่วยงานหลัก ได้แก่ ตำรวจภูธรจังหวัดปทุมธานี หน่วยทหารในพื้นที่ ที่ทำการปกครองจังหวัด อำเภอทุกอำเภอ และองค์กรปกครองส่วนท้องถิ่นในพื้นที่

หน่วยงานสนับสนุน ได้แก่ สำนักงานป้องกันและบรรเทาสาธารณภัยจังหวัดปทุมธานี และสำนักงานส่งเสริมการปกครองท้องถิ่นจังหวัดปทุมธานี

#### ๕) การดูแลรักษาสถานที่สำคัญ มีหน้าที่ ดังนี้

๕.๑) เตรียมความพร้อม และดำเนินการป้องกันหรือลดผลกระทบที่อาจมีต่อพื้นที่ เขตเมือง พื้นที่เศรษฐกิจ โครงสร้างพื้นฐาน และสิ่งสาธารณูปโภคในพื้นที่เสี่ยงภัย

๕.๒) ดำรงสถานะ ดำเนินการปรับปรุง ซ่อมแซมโครงสร้างพื้นฐาน และสิ่งสาธารณูปโภค ในพื้นที่ประสบภัยให้สามารถใช้การได้ในระหว่างเกิดสาธารณภัย โดยเฉพาะในพื้นที่เขตเมือง และเศรษฐกิจ

หน่วยงานหลัก ได้แก่ ตำรวจภูธรจังหวัดปทุมธานี หน่วยทหารที่ดูแลในพื้นที่ ที่ทำการปกครองจังหวัดปทุมธานี อำเภอทุกอำเภอ และองค์กรปกครองส่วนท้องถิ่นในพื้นที่

หน่วยงานสนับสนุน ได้แก่ องค์กรบริหารส่วนจังหวัด ศูนย์ป้องกันและบรรเทาสาธารณภัย เขต ๑ ปทุมธานี แขวงทางหลวงปทุมธานี แขวงทางหลวงชนบทปทุมธานี การไฟฟ้าส่วนภูมิภาค การประปาส่วนภูมิภาค สำนักงานโยธาธิการและผังเมืองจังหวัดปทุมธานี และสำนักงานป้องกันและบรรเทาสาธารณภัยจังหวัดปทุมธานี

#### ๖) การประชาสัมพันธ์ในภาวะฉุกเฉิน มีหน้าที่ ดังนี้

๖.๑) จัดตั้งศูนย์ข้อมูลข่าวสารร่วม เพื่อเป็นศูนย์กลางการแลกเปลี่ยนข้อมูล ข่าวสาร ระหว่างส่วนราชการ ภาคเอกชน และสื่อมวลชน

๖.๒) กำหนดมาตรการ ป้องกัน ตอบโต้ข่าวลือ ข่าวอันเป็นเท็จ และข้อมูลที่สร้างความตระหนก ตกตื่น และหวาดกลัวให้แก่ประชาชน

๖.๓) แดงขาวและสรุปสถานการณ์สาธารณสุข และให้ข้อมูลข่าวสารแก่ประชาชนเกี่ยวกับสาธารณสุขในภาวะฉุกเฉิน หรือภัยคุกคามที่เกิดขึ้น

๖.๔) เผยแพร่ข้อมูล และความรู้เกี่ยวกับสาธารณสุขที่ถูกต้อง เพื่อการเตรียมพร้อมรับมือกับสถานการณ์ให้แก่ประชาชน

หน่วยงานหลัก ได้แก่ สำนักงานประชาสัมพันธ์จังหวัดปทุมธานี

หน่วยงานสนับสนุน ได้แก่ อำเภอทุกอำเภอ สำนักงานส่งเสริมการปกครองส่วนท้องถิ่นจังหวัดปทุมธานี และองค์กรปกครองส่วนท้องถิ่น ทุกแห่ง

#### **๒.๔.๔ การบรรเทาทุกข์ มีรายละเอียด ดังนี้**

๑) การซ่อมแซมบ้านเรือนที่ประสบภัย มอบหมายให้หน่วยงานฝ่ายปกครอง หน่วยทหาร ตำรวจ สถาบันการศึกษา องค์กรปกครองส่วนท้องถิ่น ทุกแห่ง ตลอดจนประชาชนจิตอาสา และส่วนราชการที่เกี่ยวข้อง บูรณาการร่วมกัน เร่งดำเนินการซ่อมแซมบ้านเรือน ที่ได้รับความเสียหาย โดยให้ปฏิบัติตามระเบียบหลักเกณฑ์ และกฎหมายที่เกี่ยวข้อง

๒) การแจกจ่ายถุงยังชีพ ให้จังหวัด/องค์การบริหารส่วนจังหวัด/อำเภอ/องค์กรปกครองส่วนท้องถิ่นเป็นศูนย์กลางในการช่วยเหลือผู้ประสบภัย และจัดทำแผนการแจกจ่ายถุงยังชีพให้สอดคล้องกับพื้นที่ จำนวนผู้ประสบภัย เพื่อให้การแจกจ่ายเป็นไปอย่างทั่วถึงและเป็นธรรม ป้องกันไม่ให้เกิดความซ้ำซ้อน

๓) การฟื้นฟูสิ่งสาธารณประโยชน์ ปฏิบัติตามกฎหมาย ระเบียบ และหลักเกณฑ์ที่เกี่ยวข้อง

๔) ด้านการแพทย์และสาธารณสุข ให้สำนักงานสาธารณสุขจังหวัดเตรียมความพร้อมในการให้ความช่วยเหลือและดูแลผู้ป่วยที่ได้รับผลกระทบ

#### **๒.๔.๕ การประกาศเขตพื้นที่ประสบอุทกภัย มีรายละเอียดการดำเนินการ ดังนี้**

##### **๑) การประกาศพื้นที่ประสบสาธารณภัย**

๑.๑) เมื่อเกิดสาธารณภัยขึ้นในเขตขององค์กรปกครองส่วนท้องถิ่น ให้ผู้อำนวยการท้องถิ่นรายงานให้ผู้อำนวยการอำเภอทราบ เพื่อรายงานต่อไปยังผู้อำนวยการจังหวัดทราบ ทั้งนี้ในการรายงานให้แรงงานในทุกช่องทางที่สามารถกระทำได้

๑.๒) เมื่อผู้อำนวยการจังหวัด ได้รับรายงานตามข้อ ๑.๑ แล้วให้เรียกประชุมกองอำนาจการป้องกันและบรรเทาสาธารณภัยจังหวัด (กอปภ.จ.) เพื่อวิเคราะห์ข้อมูลและประเมินสถานการณ์ที่ได้รับจากพื้นที่ ว่าสถานการณ์ที่เกิดขึ้นดังกล่าวเป็น “สาธารณภัย” ตามนิยามในมาตรา ๔ แห่งพระราชบัญญัติป้องกันและบรรเทาสาธารณภัย พ.ศ. ๒๕๕๐ และมีความจำเป็นต้องประกาศเป็นเขตพื้นที่ประสบสาธารณภัยหรือไม่

๑.๓) กรณีกองอำนาจการป้องกันและบรรเทาสาธารณภัยจังหวัด (กอปภ.จ.) พิจารณาแล้วเห็นว่าการประกาศเขตพื้นที่ประสบสาธารณภัยจะเป็นประโยชน์ต่อการจัดการสาธารณภัยในเขตพื้นที่ให้ผู้อำนวยการจังหวัด ออกประกาศเขตพื้นที่ประสบสาธารณภัย

๑.๔) กรณีสาธารณภัยที่เกิดขึ้นนั้น ปรากฏชัดเป็นที่ทราบโดยทั่วไป ผู้อำนวยการจังหวัดสามารถออกประกาศเขตพื้นที่ประสบสาธารณภัยได้ทันที แล้วแจ้งให้กองอำนาจการป้องกันสาธารณภัยจังหวัด (กอปภ.จ.) ทราบในโอกาสแรกที่สามารถกระทำได้

๑.๕) เมื่อสาธารณภัยยุติแล้ว ให้ประกาศวันสิ้นสุดของสาธารณภัยนั้น



๑.๖) เมื่อออกประกาศเขตพื้นที่ประสบสาธารณภัย หรือประกาศวันสิ้นสุดสาธารณภัยแล้ว ให้ติดประกาศ ณ ศาลากลางจังหวัด อำเภอทุกอำเภอ องค์การปกครองส่วนท้องถิ่นในพื้นที่เกิดสาธารณภัย และประกาศให้ทราบโดยทั่วกัน พร้อมรายงานให้ผู้อำนวยความสะดวกกลางทราบ ภายใน ๒๔ ชั่วโมง

## ๒) การประกาศเขตการให้ความช่วยเหลือผู้ประสบภัยพิบัติกรณีฉุกเฉิน

๒.๑) เมื่อมีภัยพิบัติกรณีฉุกเฉินเกิดขึ้น ให้ผู้มีอำนาจต่อไปนี้ดำเนินการประกาศเขตการให้ความช่วยเหลือผู้ประสบภัยพิบัติกรณีฉุกเฉิน ในกรณีเกิดในจังหวัด เป็นอำนาจของผู้ว่าราชการจังหวัด ร่วมกับคณะกรรมการให้ความช่วยเหลือผู้ประสบภัยพิบัติจังหวัด (ก.ช.ภ.จ.)

๒.๒) ระเบียบกระทรวงการคลัง ว่าด้วยเงินอุดหนุนราชการเพื่อช่วยเหลือผู้ประสบภัยพิบัติกรณีฉุกเฉิน พ.ศ. ๒๕๖๓ ข้อ ๒๐ (๒) กรณีเกิดในจังหวัดอื่นให้เป็นอำนาจของผู้ว่าราชการจังหวัดร่วมกับ ก.ช.ภ.จ. ในการประกาศเขตให้ความช่วยเหลือผู้ประสบภัยพิบัติกรณีฉุกเฉิน หากไม่สามารถประชุม ก.ช.ภ.จ. ได้ทันท่วงที และผู้ว่าราชการจังหวัดเห็นว่าความเสียหายดังกล่าวเป็นไปตามหลักเกณฑ์ที่กระทรวงการคลังกำหนด ก็ให้มีอำนาจพิจารณาประกาศเขตการให้ความช่วยเหลือผู้ประสบภัยพิบัติกรณีฉุกเฉินไปก่อนได้ โดยไม่ต้องขอความเห็นชอบ จาก ก.ช.ภ.จ. (ระเบียบกระทรวงการคลัง ว่าด้วยเงินอุดหนุนราชการเพื่อช่วยเหลือผู้ประสบภัยพิบัติกรณีฉุกเฉิน พ.ศ. ๒๕๖๓ ข้อ ๒๐ (๒))

๒.๓) เมื่อประกาศเขตการให้ความช่วยเหลือผู้ประสบภัยพิบัติกรณีฉุกเฉิน ต้องมีรายการครบถ้วน ตามประกาศกรมป้องกันและบรรเทาสาธารณภัย เรื่อง หลักเกณฑ์ วิธีการ และเงื่อนไขการประกาศเขตการให้ความช่วยเหลือผู้ประสบภัยพิบัติกรณีฉุกเฉิน ลงวันที่ ๑๑ กุมภาพันธ์ ๒๕๖๓

๒.๔) เมื่อได้ประกาศเขตการให้ความช่วยเหลือผู้ประสบภัยพิบัติกรณีฉุกเฉินแล้วให้ส่วนราชการ หรือหน่วยงานที่เกี่ยวข้อง ดำเนินการให้ความช่วยเหลือผู้ประสบภัยพิบัติตามหลักเกณฑ์ และวิธีการที่กำหนด (ระเบียบกระทรวงการคลังฯ ข้อ ๒๑)

แผนผังการใช้จ่ายเงินอุดหนุนราชการเพื่อช่วยเหลือผู้ประสบภัยพิบัติกรณีฉุกเฉิน

แผนผังการประกาศเขตการให้ความช่วยเหลือผู้ประสบภัยพิบัติกรณีฉุกเฉิน

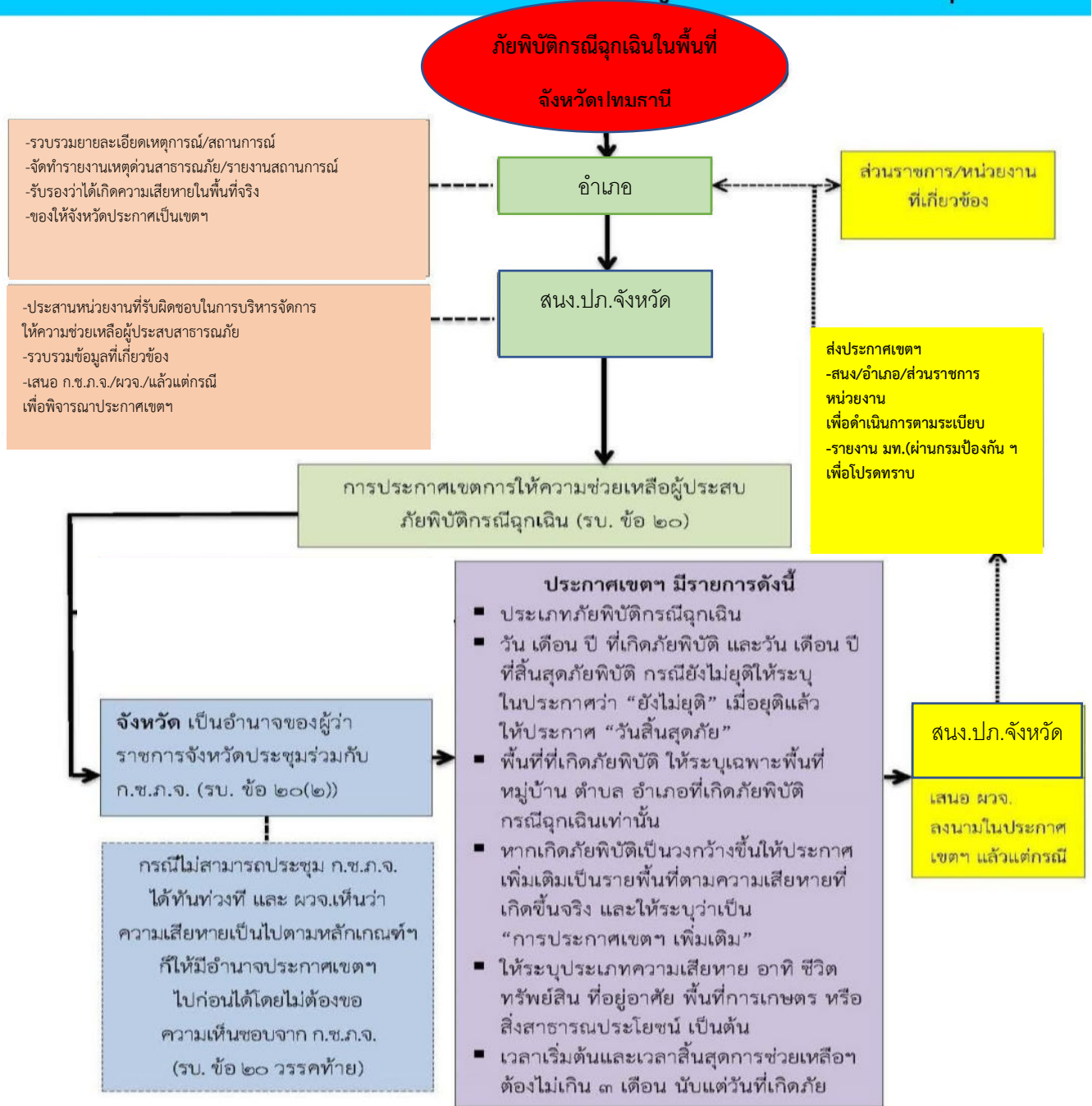

ที่มา : สำนักงานป้องกันและบรรเทาสาธารณภัยจังหวัดปทุมธานี

## ๒.๕ การสนับสนุนในภาพรวมของจังหวัดปทุมธานี

### ๒.๕.๑ ด้านงบประมาณ

- ๑) งบประมาณของหน่วยงาน และองค์กรปกครองส่วนท้องถิ่น
- ๒) งบประมาณจากเงินอุดหนุนจากรัฐบาลตามระเบียบกระทรวงการคลัง ว่าด้วยเงินอุดหนุนราชการ เพื่อช่วยเหลือผู้ประสบภัยพิบัติกรณีฉุกเฉิน พ.ศ.๒๕๖๓
  - งบประมาณป้องกันหรือยับยั้งภัยพิบัติกรณีฉุกเฉิน ภายในวงเงิน ๑๐ ล้านบาท
  - งบประมาณเพื่อช่วยเหลือผู้ประสบภัยพิบัติกรณีฉุกเฉิน ภายในวงเงิน ๒๐ ล้านบาท
- ๓) การสนับสนุนสิ่งของ เงินบริจาค มูลนิธิราชประชานุเคราะห์ สภากาชาด ภาคเอกชน และภาคประชาชน
  - มูลนิธิราชประชานุเคราะห์ฯ เงินช่วยเหลือประชาชนผู้ประสบภัยพิบัติกรณีต่าง ๆ จากเงินสำรองจ่ายของมูลนิธิราชประชานุเคราะห์ ในพระบรมราชูปถัมภ์ ที่มีอยู่ทางจังหวัด ได้แก่
    - ๑) สำนักงานป้องกันและบรรเทาสาธารณภัยจังหวัด จำนวน ๓๐๐,๐๐๐.-บาท
    - ๒) สำนักงานพัฒนาสังคมและความมั่นคงของมนุษย์จังหวัด ๒๐๐,๐๐๐.-บาท

### ๒.๕.๒ แนวทางการขอรับการสนับสนุนทรัพยากร

เมื่อเกิดหรือคาดว่าจะเกิดสาธารณภัยขึ้นในพื้นที่จังหวัด กองอำนวยการป้องกันและบรรเทาสาธารณภัยในพื้นที่ สามารถดำเนินการป้องกันและแก้ไขปัญหา เพื่อจัดการสาธารณภัยที่เกิดขึ้นจนกว่าสถานการณ์จะกลับเข้าสู่ภาวะปกติ หากในกรณีไม่สามารถควบคุมสถานการณ์สาธารณภัย ตามขีดความสามารถโดยลำพัง ให้ขอรับการสนับสนุนจากกองอำนวยการป้องกันและบรรเทาสาธารณภัยในเขตพื้นที่ติดต่อ หรือใกล้เคียง และหรือกองอำนวยการป้องกันและบรรเทาสาธารณภัยอำเภอ กองอำนวยการป้องกันและบรรเทาสาธารณภัยจังหวัด และองค์การบริหารส่วนจังหวัด

๒.๕.๓ การสื่อสารและโทรคมนาคม การติดต่อประสานงานในระดับจังหวัด

แผนผังการติดต่อสื่อสาร หมายเลขโทรศัพท์ในการประสานงาน

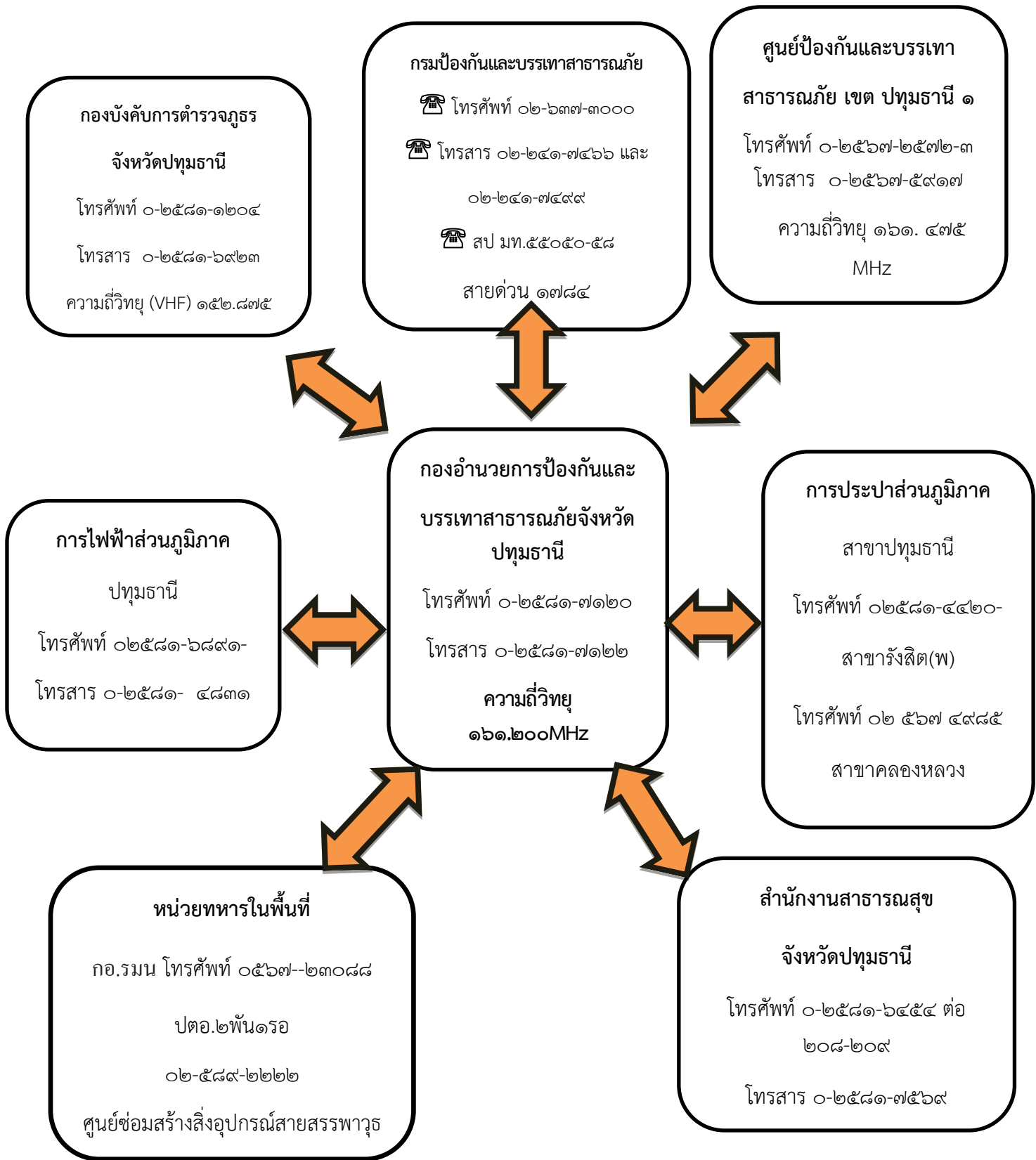

ที่มา : สำนักงานป้องกันและบรรเทาสาธารณภัยจังหวัดปทุมธานี

### ๓. ภารกิจขององค์การบริหารส่วนจังหวัดปทุมธานี

#### ๓.๑ ศูนย์อำนวยการเฉพาะกิจป้องกันและแก้ไขปัญหาอุทกภัย องค์การบริหารส่วนจังหวัดปทุมธานี มีหน้าที่

(๑) ทำหน้าที่อำนวยการ ควบคุม สนับสนุน และประสานการปฏิบัติการป้องกันและแก้ไขปัญหาอุทกภัย ในพื้นที่จังหวัดปทุมธานี เป็นไปด้วยความเรียบร้อยและสัมฤทธิ์ผลในทางปฏิบัติ โดยดำเนินการให้สอดคล้องกับ แผนเผชิญเหตุอุทกภัยจังหวัดปทุมธานี พ.ศ. ๒๕๖๖

(๒) กำหนดแนวทาง / การดำเนินการเพื่อลดความเสี่ยงจากอุทกภัย การเตรียมความพร้อมรับมือ อุทกภัย ของศูนย์บัญชาการเหตุการณ์อุทกภัยจังหวัดปทุมธานี รวมถึงการสนับสนุนการปฏิบัติในพื้นที่ ตลอดจนรวบรวมข้อมูลรายงานผลการปฏิบัติให้ผู้บังคับบัญชาทราบ

(๓) ปฏิบัติหน้าที่ตามที่ผู้อำนวยการศูนย์บัญชาการเหตุการณ์อุทกภัยจังหวัดปทุมธานีมอบหมาย

#### ๓.๒ ภารกิจหน้าที่และโครงสร้างศูนย์อำนวยการเฉพาะกิจฯ ประกอบด้วย ๔ ส่วน ๑๒ ฝ่าย ดังต่อไปนี้

๑) ส่วนอำนวยการ อยู่ในความรับผิดชอบของกองป้องกันและบรรเทาสาธารณภัย และกองช่าง มีหน้าที่ ดังนี้

(๑) อำนวยการปฏิบัติงานป้องกันและบรรเทาภัยอันเกิดจากอุทกภัย ในเขตท้องที่เมื่อเกิดภัยขึ้น

(๒) สนับสนุนกำลังพล เครื่องมือเครื่องใช้และวัสดุอุปกรณ์ต่างๆ ในการบรรเทาเมื่อได้รับการร้องขอ

(๓) เป็นศูนย์อำนวยการเฉพาะกิจฯ ในการติดต่อสื่อสาร และประสานงานกับหน่วยงานของรัฐ และภาคเอกชนทั้งในและนอกพื้นที่ เพื่อขอรับการช่วยเหลือในกรณีเกินขีดความสามารถในการปฏิบัติการระงับ และบรรเทาภัย

(๔) เป็นศูนย์รับบริจาคช่วยเหลือผู้ประสบอุทกภัย จากหน่วยงานภาครัฐและภาคเอกชน ทั้งในและนอกพื้นที่

(๕) พิจารณาแก้ไขปัญหาเฉพาะหน้าและกำหนดแนวทางในการแก้ไขปัญหาหลังจากภัยยุติ

(๖) จัดประชุมต่างๆ ในภารกิจที่เกี่ยวข้องกับศูนย์อำนวยการเฉพาะกิจฯ และการแถลงข่าวต่อ สื่อมวลชน เพื่อแจ้งข้อเท็จจริงต่างๆ เกี่ยวกับภาวะอุทกภัย และการช่วยเหลือประชาชน

(๗) ดำเนินการอื่นๆ ตามที่ผู้อำนวยการศูนย์อำนวยการเฉพาะกิจฯ มอบหมาย

๑.๒) ฝ่ายเลขานุการ อยู่ในความรับผิดชอบของปลัดองค์การบริหารส่วนจังหวัดปทุมธานี และกอง ป้องกันและบรรเทาสาธารณภัย มีหน้าที่ดังนี้

(๑) ประสานงาน จัดทำรวบรวมข้อมูลสารสนเทศเพื่อการบริหารจัดการตามแบบปฏิบัติการ ป้องกันและบรรเทาสาธารณภัยจากอุทกภัย

(๒) ติดตาม วิเคราะห์ ประเมินสถานการณ์ แจ้งเตือนภัย รับรายงานและรายงานเหตุการณ์ที่เกิดขึ้น เสนอผู้อำนวยการศูนย์ฯ และหน่วยเหนือ

(๓) จัดให้มีเจ้าหน้าที่รับผิดชอบปฏิบัติงานประจำ ณ ศูนย์อำนวยการเฉพาะกิจฯ เพื่อรับแจ้งเหตุ และประสานการปฏิบัติกับหน่วยงาน กระทรวง ทบวง กรม และองค์กรเอกชน/มูลนิธิ ให้การช่วยเหลือ ผู้ประสบภัยตามคำสั่งนี้

(๔) ประสานและติดตามผลการปฏิบัติงานของฝ่ายต่างๆ ให้เป็นไปตามนโยบายและการสั่งการ ของผู้อำนวยการศูนย์ฯ

(๕) จัดประชุมภารกิจที่เกี่ยวข้องของศูนย์ฯ หรือตามที่ผู้บังคับบัญชามอบหมาย

(๖) ปฏิบัติงานธุรการงานบริการต่างๆ รวมทั้งงานที่ไม่อยู่ในความรับผิดชอบของฝ่ายใด และ งานอื่นตามที่ผู้อำนวยการศูนย์ฯ มอบหมาย

### ๑.๓) ฝ่ายการเงินและรับบริจาค มีหน้าที่

(๑) ดำเนินการเกี่ยวกับการเงินและการเบิกจ่ายทุกกรณี เกี่ยวกับเงินงบบกลาง รายการเงินสำรองจ่าย เพื่อกรณีฉุกเฉินหรือจำเป็น ของศูนย์

(๒) รับบริจาคเงินสด ดราฟต์ เช็ค และลงทะเบียน ออกใบเสร็จรับเงินบริจาคให้ถูกต้อง และเก็บไว้ เป็นหลักฐาน

(๓) รับบริจาคสิ่งของ เครื่องอุปโภค และจัดทำบัญชีควบคุมการรับ - จ่าย รวมทั้งการสรุยอดรับ บริจาคทั้งหมด

(๔) จัดเก็บรักษาสิ่งของที่ได้รับการบริจาคไว้ และจัดส่งของที่ได้รับการบริจาคให้กับ ฝ่ายสงเคราะห์ผู้ประสบภัย หรือตามที่อยู่อาศัยการศูนย์เฉพาะกิจฯ มอบหมาย

(๕) ทำหนังสือตอบรับในการบริจาคในส่วนที่เกี่ยวข้อง

### ๑.๔) ฝ่ายกิจกรรมผู้บังคับบัญชา มีหน้าที่

(๑) จัดทำแผน/กำหนดจุดตรวจเยี่ยมของผู้บังคับบัญชาจังหวัด และองค์กรเอกชน

(๒) ประสานงานกับศูนย์อำนาจการเฉพาะกิจป้องกันและแก้ไขปัญหายุทธภัย เขตท้องที่ในการตรวจเยี่ยมและการอำนวยความสะดวกอื่น ๆ เช่น ยานพาหนะสิ่งอำนวยความสะดวก เป็นต้น

(๓) ประสานงานกับกองป้องกันและบรรเทาสาธารณภัยจังหวัดปทุมธานี จัดเตรียมสิ่งของเครื่อง อุปโภค - บริโภค เพื่อใช้สำหรับการตรวจเยี่ยมของผู้บังคับบัญชา

(๔) ประสานงานระหว่างหน่วยเหนือกับศูนย์อำนาจการเฉพาะกิจป้องกันและแก้ไขปัญหายุทธภัย องค์กรบริหารส่วนจังหวัดปทุมธานี และศูนย์อำนาจการเฉพาะกิจป้องกันและแก้ไขปัญหายุทธภัย เขตท้องที่ ในกรณีผู้บังคับบัญชาจากส่วนกลางเดินทางมาตรวจราชการ

### ๒) ส่วนปฏิบัติการ

มีหน้าที่บรรเทาภัยที่เกิดขึ้น สำรอง ประเมินความเสียหาย และช่วยเหลือผู้ประสบภัยซึ่งได้รับ ผลกระทบจากอุทกภัย จัดให้มีบริการด้านอาหาร น้ำดื่ม น้ำเพื่อการอุปโภค - บริโภคน้ำเพื่อการเกษตร/ ปศุสัตว์ และยารักษาโรคแก่ผู้ประสบอุทกภัย จัดระบบการรักษาความสงบเรียบร้อยความปลอดภัยในบริเวณที่เกิดภัย แบ่งหน้าที่การปฏิบัติออกเป็น ๕ ฝ่าย ดังนี้

#### ๒.๑) ฝ่ายบรรเทาทุกข์และสังคมสงเคราะห์ผู้ประสบภัย มีหน้าที่

จัดเตรียมรถบรรทุกน้ำ เครื่องสูบน้ำ น้ำดื่มและน้ำเพื่อการบริโภค ให้การสนับสนุน ศูนย์อำนาจการเฉพาะกิจป้องกันและแก้ไขปัญหายุทธภัย วาดภัย และดินถล่ม เขตท้องที่ เมื่อได้รับการร้องขอ ให้การช่วยเหลือสงเคราะห์ผู้ประสบภัย ตลอดจนลำเลียงสิ่งของเครื่องอุปโภค - บริโภค ไปแจกจ่ายแก่ผู้ประสบภัย ในพื้นที่ตามจุดต่างๆ

#### ๒.๒) ฝ่ายการแพทย์และการสาธารณสุข มีหน้าที่

รักษาพยาบาลเบื้องต้นแก่ผู้ประสบภัย ตลอดจนงานด้านการเกษตร ประมงและปศุสัตว์ จัดรถพยาบาลและหน่วยแพทย์เคลื่อนที่ ไปให้การช่วยเหลือผู้ประสบภัย จัดหน่วยปฏิบัติการรักษาฉุกเฉิน ในโรงพยาบาล หรือสถานที่ที่กำหนดไว้เพื่อรองรับ การส่งต่อผู้ประสบภัยที่บาดเจ็บจากหน่วยแพทย์เคลื่อนที่ และตรวจสอบคุณภาพน้ำ ของฝ่ายจัดหาเมื่อได้รับแจ้ง

#### ๒.๓) ฝ่ายจัดหาน้ำเพื่อการอุปโภค - บริโภค มีหน้าที่

จัดหาน้ำสำหรับอุปโภค - บริโภค ให้กับผู้ประสบภัยตามจุดต่างๆ เมื่อได้รับการร้องขอ รวมทั้งจัดหาแหล่งน้ำสำรองเพื่อไว้ใช้ภาวะฉุกเฉิน

## ๒.๔) ฝ่ายรักษาความสงบเรียบร้อย มีหน้าที่

รักษาความสงบเรียบร้อย ความปลอดภัยในชีวิต และทรัพย์สินของผู้ประสบภัย ในบริเวณที่เกิดภัยและบริเวณโดยรอบสถานที่เกิดภัย

## ๒.๕) ฝ่ายฟื้นฟูบูรณะ มีหน้าที่

(๑) มีหน้าที่ความรับผิดชอบติดตามสถานการณ์ รวบรวมข้อมูล ประเมินสถานการณ์ที่อาจเกิดขึ้น วางมาตรการต่างๆ ในการป้องกันภัยมิให้เกิดขึ้น หรือเกิดขึ้นแล้วให้ได้รับความเสียหายน้อยที่สุด จัดระเบียบแจ้งเตือนภัย การช่วยเหลือประชาชนผู้ประสบภัย งานการข่าว การรักษาความปลอดภัย และการปฏิบัติการจิตวิทยา และประสานการปฏิบัติทางยุทธวิธีซึ่งจะดำเนินการตามที่ระบุไว้ในแผนปฏิบัติการที่ฝ่ายวางแผนจัดทำขึ้นรวมทั้งมีหน้าที่ดูแลความปลอดภัยของเจ้าหน้าที่ค้นหาและกู้ภัยรวมทั้งรายงานสถานการณ์ให้ผู้บังคับบัญชาการเหตุการณ์ทราบ

(๒) จัดทีมประชาสัมพันธ์ เพื่อให้ข้อมูลข่าวสารให้ประชาชนได้รับทราบ ถึงระยะเวลาภาวะที่จะคุกคาม (อันตรายต่อชีวิตและทรัพย์สิน) เป็นระยะๆ เพื่อป้องกันความตื่นตระหนก และความสับสนในเหตุการณ์ที่จะเกิดขึ้น และให้ความสำคัญกับผู้ที่ต้องช่วยเหลือเป็นพิเศษ เช่น ผู้พิการ ทั้งนี้ ความถี่ของการแจ้งข่าวเตือนภัยขึ้นอยู่กับแนวโน้มการเกิดภัย

## ๓) ส่วนประชาสัมพันธ์และสื่อสาร แยกการปฏิบัติการออกเป็น ๒ ฝ่าย คือ

### ๓.๑) ฝ่ายประชาสัมพันธ์ มีหน้าที่

ติดตามข้อมูลสถานการณ์ แจ้งข้อมูลข่าวสารให้กับประชาชนโดยทั่วไปได้รับทราบ จัดให้มีการแถลงข่าวและรายงานสถานการณ์ที่ได้รับจากฝ่ายเลขานุการ ให้กับสื่อมวลชน หน่วยงานของภูมิภาคเอกชนและประชาชนทั่วไป กรณีประชาชนมีความสับสน หรือเกิดเหตุการณ์เข้าใจผิดเกี่ยวกับการสาธารณภัยที่เกิดขึ้น ให้ดำเนินการแจ้งข่าวสารในรูปแบบเครือข่ายร่วม เพื่อให้ประชาชนได้รับทราบข้อเท็จจริงอย่างทั่วถึง รวมทั้งแจ้งประชาสัมพันธ์เชิญชวนผู้มีจิตศรัทธา ร่วมบริจาคสิ่งของเพื่อช่วยเหลือผู้ประสบภัย และให้ความสำคัญกับผู้ที่ต้องช่วยเหลือเป็นพิเศษ เช่น ผู้พิการ ทั้งนี้ ความถี่ของการแจ้งข่าวเตือนภัยขึ้นอยู่กับแนวโน้มการเกิดภัย

### ๓.๒) ฝ่ายสื่อสาร มีหน้าที่

ติดตั้ง ควบคุม กำกับ ดูแลเครื่องมืออุปกรณ์ และระบบการสื่อสารในการติดต่อประสานงานกับเครื่องข่ายการสื่อสารต่างๆ ในพื้นที่รับ - ส่งข่าวสารข้อมูล ประสานการปฏิบัติรับ - ส่งข้อมูลข่าวสารแก่หน่วยงานอื่นๆ ที่เกี่ยวข้อง

## ๔) ส่วนสนับสนุนการปฏิบัติ มีหน้าที่

ในการสนับสนุนด้านกำลังพล ยานพาหนะ เครื่องมืออุปกรณ์ในการป้องกันและบรรเทาสาธารณภัยและช่วยเหลือประชาชนที่ประสบอุทกภัย เมื่อได้รับการประสานงาน โดยให้ประสานการปฏิบัติแบ่งมอบพื้นที่ภารกิจกับ ผู้อำนวยการศูนย์อำนวยการเฉพาะกิจป้องกันและแก้ไขปัญหาภัยอุทกภัยเขตท้องที่ หรือผู้ที่ได้รับมอบหมายและให้จัดชุดปฏิบัติการเผชิญเหตุเคลื่อนที่เร็ว สำหรับให้ความช่วยเหลือผู้ประสบภัยทันทีเมื่อได้รับการร้องขอ



หน่วยงานปฏิบัติการร่วมประจำศูนย์อำนวยการเฉพาะกิจองค์การบริหารส่วนจังหวัดปทุมธานี

ส่วนต่างๆ	หน่วยงานปฏิบัติการ	รับผิดชอบ
๑. ฝ่ายอำนวยการ	- กองป้องกันและบรรเทาสาธารณภัย - กองช่าง	ผอ.กองป้องกันฯ ผอ.กองช่าง
๒. ฝ่ายเลขานุการ	- กองป้องกันและบรรเทาสาธารณภัย	ผอ.กองป้องกันฯ
๓. ฝ่ายการเงินและรับบริจาค	- กองคลัง - สำนักงานเลขานุการองค์การบริหารส่วนจังหวัด - กองพัสดุและทรัพย์สิน - หน่วยตรวจสอบภายใน	ผอ.กองคลัง เลขานุการนายกฯ ผอ.กองพัสดุและทรัพย์สิน หัวหน้าหน่วยตรวจสอบภายใน
๔. ฝ่ายกิจกรรมผู้บังคับบัญชา	- สำนักงานเลขานุการองค์การบริหารส่วนจังหวัด - สำนักปลัดองค์การบริหารส่วนจังหวัด	เลขานุการนายก ฯ หัวหน้าสำนักปลัด อบจ. ปทุมธานี
๕. ฝ่ายบรรเทาทุกข์และสังคมสงเคราะห์ผู้ประสบภัย	- กองป้องกันและบรรเทาสาธารณภัย - สมาชิกสภาจังหวัดปทุมธานี ที่ได้รับมอบหมาย - หน่วยงานอื่น ๆ ที่ได้รับมอบหมาย	ผอ.กองป้องกัน ฯ ผอ.กองช่าง
๖. ฝ่ายการแพทย์และการสาธารณสุข	- กองสาธารณสุข - สถานพยาบาล และรพ.สต.ในเขตพื้นที่ที่ได้รับมอบหมาย	ผอ.กองสาธารณสุข
๗. ฝ่ายจัดหาน้ำเพื่อการอุปโภค-บริโภค	- กองป้องกันและบรรเทาสาธารณภัย อบจ.ปทุมธานี - กองช่าง อบจ.ปทุมธานี	ผอ.กองป้องกัน ฯ ผอ.กองช่าง

ส่วนต่างๆ	หน่วยงานปฏิบัติการ	รับผิดชอบ
๘. ฝ่ายรักษาความสงบเรียบร้อย	<ul style="list-style-type: none"> <li>- กองป้องกันและบรรเทาสาธารณภัย</li> <li>- ตำรวจภูธรจังหวัดปทุมธานี</li> <li>- สถานีตำรวจภูธร ทุกแห่ง</li> <li>- กองร้อย อส.จังหวัดปทุมธานี</li> <li>- กองร้อย อส. อำเภอ ทุกอำเภอ</li> </ul>	ผอ.กองป้องกันฯ
๙. ฝ่ายฟื้นฟูบูรณะ	<ul style="list-style-type: none"> <li>- กองป้องกันและบรรเทาสาธารณภัย</li> <li>- กองช่าง อบจ.ปทุมธานี</li> <li>- กองคลัง อบจ.ปทุมธานี</li> <li>- กองยุทธศาสตร์และงบประมาณ</li> <li>- กองพัสดุและทรัพย์สิน</li> </ul>	ผอ.กองป้องกันฯ ผอ.กองช่าง ผอ.กองคลัง ผอ.กองยุทธศาสตร์และ งบประมาณ ผอ.- กองพัสดุและทรัพย์สิน
๑๐. ประชาสัมพันธ์	<ul style="list-style-type: none"> <li>- งานประชาสัมพันธ์ อบจ.ปทุมธานี</li> <li>- สถานีอุตุนิยมวิทยาจังหวัดปทุมธานี</li> <li>- สถานีวิทยุกระจายเสียงแห่งประเทศไทยจังหวัด ปทุมธานี</li> <li>- สมาคมวิทยุสมัครเล่นจังหวัดปทุมธานี</li> </ul>	ผอ.กองยุทธศาสตร์และ งบประมาณ ผอ.กองป้องกันฯ
๑๑. ฝ่ายสื่อสาร	<ul style="list-style-type: none"> <li>- สำนักปลัด อบจ.ปทุมธานี</li> <li>- วิทยุสื่อสาร กองป้องกันและบรรเทาสาธารณภัย อบจ.ปทุมธานี</li> </ul>	ผอ.กองป้องกันฯ
๑๒. ส่วนสนับสนุนการปฏิบัติ	<ul style="list-style-type: none"> <li>- กองช่าง</li> <li>- หน่วยงานอื่นๆ ที่ได้รับมอบหมาย</li> </ul>	ผอ.กองช่าง

๒. ศูนย์อำนวยการเฉพาะกิจป้องกันและแก้ไขปัญหาอุทกภัย อำเภอ เทศบาล และ อบต. ในพื้นที่ มีหน้าที่

๒.๑ วางแผน อำนวยการ ควบคุม กำกับดูแล และแนะนำเกี่ยวกับการดำเนินงาน ในการป้องกันและบรรเทาอุทกภัย ในเขตพื้นที่ความรับผิดชอบ

๒.๒ สนับสนุนศูนย์อำนวยการเฉพาะกิจป้องกันและแก้ไขปัญหาอุทกภัย เขตท้องที่ติดต่อกัน รวมทั้งประสานความร่วมมือกับเอกชน ในการดำเนินงานทุกขั้นตอน

## ๕) หลังเกิดภัย

### ๕.๑) การจัดการหลังเกิดภัย มีแนวทางดังนี้

(๑) ให้ศูนย์อำนวยการเฉพาะกิจป้องกันและแก้ไขปัญหาอุทกภัย องค์การบริหารส่วนจังหวัด ปทุมธานี สสำรวจความเสียหายและจัดทำบัญชีรายชื่อผู้ประสบภัยและทรัพย์สิน ที่เสียหายไว้เป็นหลักฐาน พร้อมทั้งออกหนังสือรับรองให้ผู้ประสบภัยไว้เป็นหลักฐานในการรับการสงเคราะห์และฟื้นฟู

(๒) ฟื้นฟูคุณภาพชีวิต และฟื้นฟูอาชีพของผู้ประสบภัย หน่วยงานหลัก ได้แก่ แรงงานจังหวัด ปทุมธานี สำนักงานสาธารณสุขจังหวัดปทุมธานี สำนักงานเกษตรและสหกรณ์จังหวัดปทุมธานี สำนักงานเกษตรจังหวัดปทุมธานี ประมงจังหวัดปทุมธานี สำนักงานปศุสัตว์จังหวัดปทุมธานี พัฒนาสังคมและความมั่นคงของมนุษย์จังหวัดปทุมธานี จังหวัด อำเภอ องค์การปกครองส่วนท้องถิ่น

(๓) ให้ศูนย์อำนวยการเฉพาะกิจป้องกันและแก้ไขปัญหาอุทกภัย องค์การบริหารส่วนจังหวัด ปทุมธานี ดำเนินการฟื้นฟูความเสียหายเบื้องต้น โดยใช้งบประมาณขององค์การบริหารส่วนจังหวัดปทุมธานีก่อน กรณีที่เกินขีดความสามารถให้พิจารณาช่วยเหลือผู้ประสบภัยตามระเบียบกระทรวงการคลัง ว่าด้วยเงินอุดหนุน ราชการเพื่อช่วยเหลือผู้ประสบภัยในกรณีฉุกเฉิน พ.ศ.๒๕๕๒ หน่วยงานหลัก ได้แก่ พัฒนาสังคมและความมั่นคงของมนุษย์จังหวัดปทุมธานี สำนักงานเกษตรและสหกรณ์จังหวัดปทุมธานี สำนักงานเกษตรจังหวัด ปทุมธานี สำนักงานป้องกันและบรรเทาสาธารณภัยจังหวัดปทุมธานี สำนักงานปศุสัตว์จังหวัดปทุมธานี ประมง จังหวัดปทุมธานี สำนักงานสาธารณสุขจังหวัดปทุมธานี จังหวัด อำเภอ องค์การปกครองส่วนท้องถิ่น

(๔) จัดให้มีการศึกษาผลกระทบจากอุทกภัยที่มีต่อชีวิต และทรัพย์สินของประชาชน อย่างเป็นระบบ เพื่อเป็นข้อมูลในการบริหารจัดการอุทกภัยในอนาคต หน่วยงานหลักได้แก่ กองป้องกัน และบรรเทาสาธารณภัยองค์การบริหารส่วนจังหวัดปทุมธานี โครงการชลประทานปทุมธานี สำนักงาน ทรัพยากรธรรมชาติและสิ่งแวดล้อมจังหวัดปทุมธานี สถานีพัฒนาที่ดินจังหวัดปทุมธานี สำนักงานเกษตร และสหกรณ์จังหวัดปทุมธานี สำนักงานเกษตรจังหวัดปทุมธานี สำนักงานปศุสัตว์จังหวัดปทุมธานี ประมง จังหวัดปทุมธานี

### ๕.๒) การฟื้นฟูบูรณะ

ให้ศูนย์อำนวยการเฉพาะกิจป้องกันและแก้ไขปัญหาอุทกภัย องค์การบริหารส่วนจังหวัดปทุมธานี ดำเนินการสำรวจฟื้นฟูความเสียหายด้านต่างๆ ให้เข้าสู่สถานการณ์ปกติโดยเร็ว ดังนี้

(๑) กรณีที่มีผู้ได้รับอันตรายต่อสุขภาพ ให้มีการรักษาพยาบาลตามความเหมาะสม

(๒) กรณีเกิดความเสียหายด้านการเกษตร ปศุสัตว์ ประมง และการประกอบอื่น ๆ ให้ช่วยเหลือฟื้นฟู อาชีพแก่ราษฎร ตามระเบียบกระทรวงการคลัง ว่าด้วยเงินอุดหนุนราชการเพื่อช่วยเหลือผู้ประสบภัยพิบัติกรณี ฉุกเฉิน (ฉบับที่ ๓) พ.ศ. ๒๕๕๒

(๓) ให้การสงเคราะห์ช่วยเหลือแก่ผู้ประสบภัย

(๔) สำนวจความเสียหายและความต้องการด้านต่างๆ ของผู้ประสบภัยเสนอต่อผู้อำนวยการองค์การบริหารส่วนจังหวัดปทุมธานีทราบอย่างต่อเนื่อง จนกว่าสถานการณ์อุทกภัยได้สิ้นสุด

#### **๕.๓) การบังคับบัญชา**

(๑) ศูนย์อำนาจการเฉพาะกิจฯ อำนาจการบังคับบัญชาส่วนราชการ หน่วยงาน หน่วยบริหารราชการส่วนท้องถิ่น เจ้าหน้าที่ และบุคคลทั่วไปเกี่ยวกับการป้องกันและบรรเทาสาธารณภัย ในทุกระดับเป็นไปตามพระราชบัญญัติป้องกันและบรรเทาสาธารณภัย พ.ศ. ๒๕๕๐

(๒) ให้ศูนย์อำนาจการเฉพาะกิจฯ มีสายบังคับบัญชาและการจัดการหน่วยภายใน ตามผังแนบท้าย

(๓) ให้ศูนย์อำนาจการเฉพาะกิจฯ ตั้งอยู่ที่สำนักงานกองป้องกันและบรรเทาสาธารณภัย องค์การบริหารส่วนจังหวัดปทุมธานี หมายเลขโทรศัพท์ ๐-๒๙๗๕-๘๙๔๐ ต่อ ๑๖๑

### ผังการจัดตั้งศูนย์อำนวยการเฉพาะกิจป้องกันและแก้ไขปัญหาภัยอุทกภัย

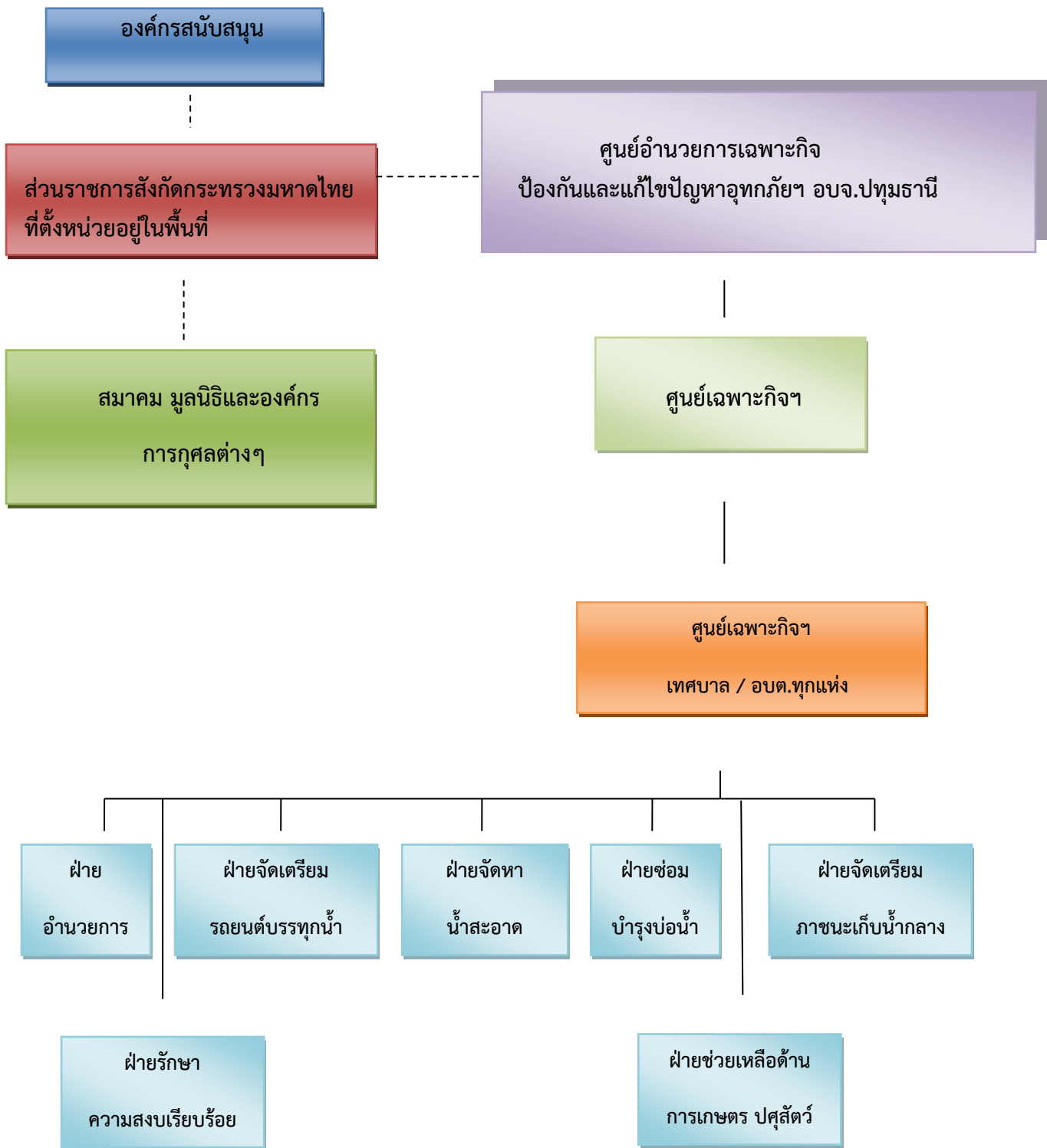

หมายเหตุ : \_\_\_\_\_  
 -----

สายบังคับบัญชา  
 สายการประสานงาน

# โครงสร้างศูนย์อำนวยการเฉพาะกิจป้องกันและแก้ไขปัญหาอุทกภัย

## องค์การบริหารส่วนจังหวัดปทุมธานี

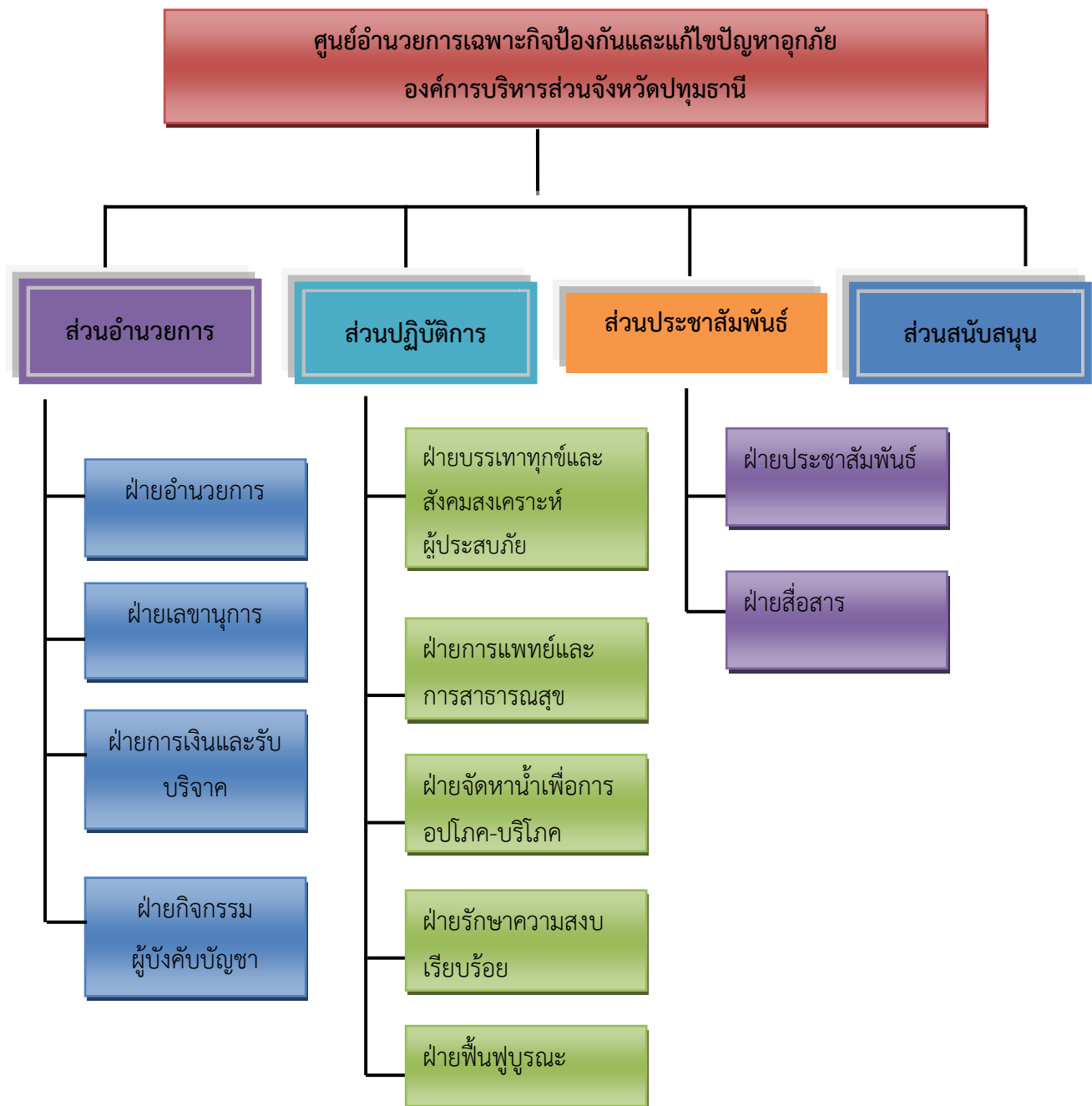

### ผังการติดต่อสื่อสาร

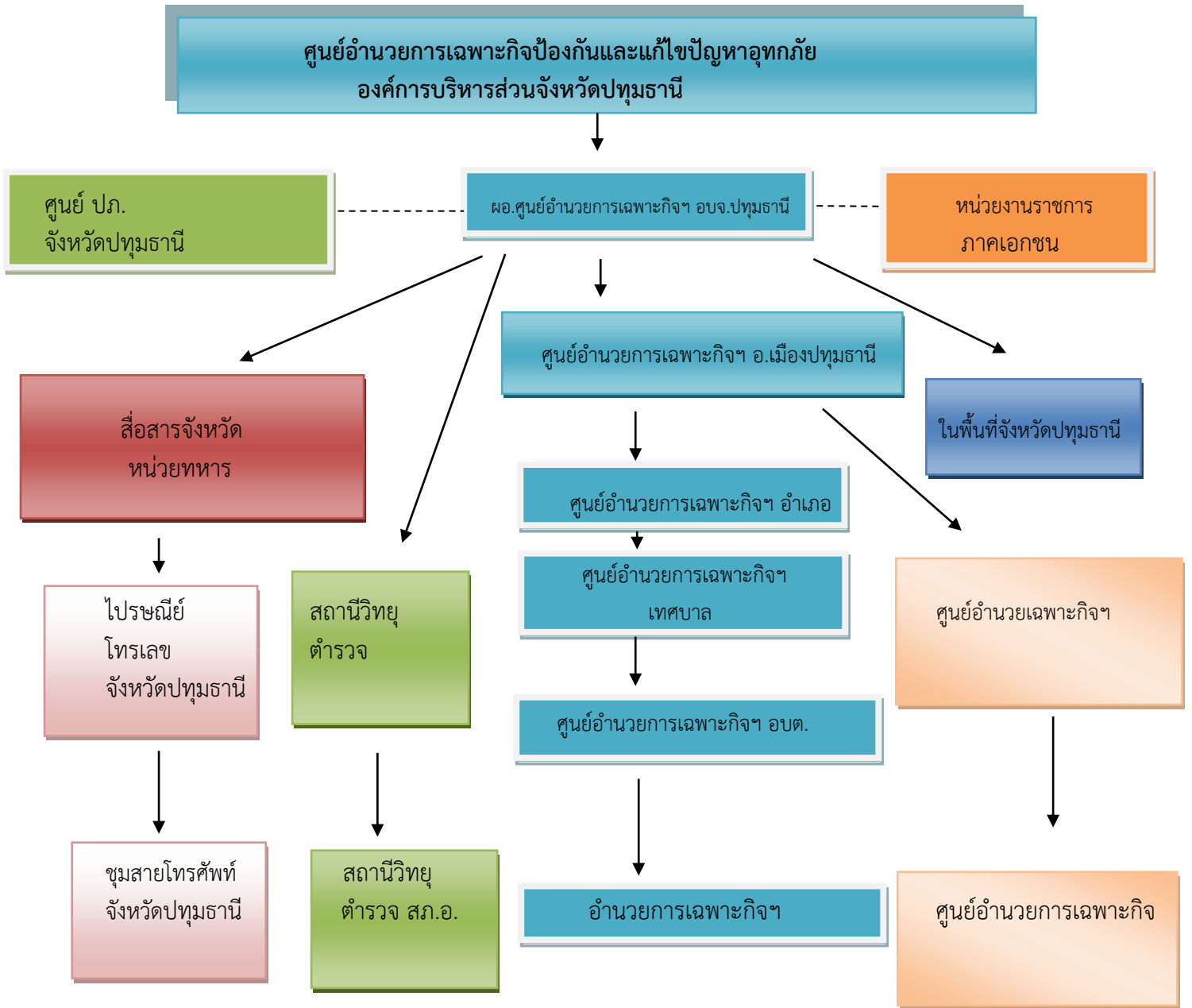

#### หมายเหตุ

- > การสื่อสารทางโทรศัพท์ หรือวิธีอื่นๆ (ศูนย์อำนวยการเฉพาะกิจป้องกันและแก้ไขปัญหาอุทกภัย อบจ.ปทุมธานี)
- การสื่อสารทางวิทยุ



บัญชีรายชื่อเครื่องมือ อุปกรณ์ในการป้องกันและบรรเทาสาธารณภัย (กองป้องกันฯ)

ที่	รายการ	จำนวน	สถานที่ติดตั้งหรือเก็บรักษา	หมายเหตุ
๑.	รถบรรทุกน้ำ๑๐ล้อปริมาณความจุ ๑๒๐๐๐ ลิตร	๓ คัน	ลานจอดรถ อบจ.	
๒.	รถบันไดหอน้ำสูง ๒๕ ม. ขนาด ๑๐ ล้อ	๑ คัน	ลานจอดรถ อบจ.	
๓.	รถยนต์ตรวจการณ์	๔ คัน	ลานจอดรถ อบจ.	
๔.	เครื่องสูบน้ำขนาด ๖ นิ้ว	๘ เครื่อง	ลานจอดรถ อบจ.	
๕.	เครื่องสูบน้ำขนาด ๑๒ นิ้ว	๑๐ เครื่อง	ลานจอดรถ อบจ.	
๖.	เครื่องสูบน้ำขนาด ๑๔ นิ้ว	๘ เครื่อง	ลานจอดรถ อบจ.	
๗.	เรือท้องแบนพร้อมเครื่องยนต์	๒ ลำ	ลานจอดรถ อบจ.	
๘.	เรือท้องแบนชนิดพลาสติก	๒๐ ลำ	ลานจอดรถ อบจ.	
๙.	เรือไฟเบอร์กลาส ขนาด ๑๐ ฟุต	๓๐ ลำ	ลานจอดรถ อบจ.	

บัญชีรายชื่อเครื่องมือ อุปกรณ์ในการป้องกันและบรรเทาสาธารณภัย (กองช่าง ฝ่ายเครื่องจักรกล)

ลำดับ	รายการ	จำนวน	สถานที่ติดตั้งหรือเก็บรักษา	หมายเหตุ
๑.	รถบรรทุกน้ำเอนกประสงค์ ขนาด ๑๒๐๐๐ ลิตร	๒ คัน	ลานจอดรถ อบจ.	
๒.	รถบรรทุก ๖ ล้อ	๒ คัน	ลานจอดรถ อบจ.	
๓.	รถบรรทุก ๖ ล้อ เทท้าย	๑ คัน	ลานจอดรถ อบจ.	
๔.	รถบรรทุก ๖ ล้อ ติดเครน	๒ คัน	ลานจอดรถ อบจ.	
๕.	รถบรรทุกน้ำมันเชื้อเพลิง ขนาด ๒,๕๐๐ ลิตร	๑ คัน	ลานจอดรถ อบจ.	
๖.	รถหัวลากพร้อมแทรลเลอร์	๑ คัน	ลานจอดรถ อบจ.	
๗.	รถขุดตักไฮโดรลิก บูมยาว ๑๘ เมตร	๑ คัน	ลานจอดรถ อบจ.	
๘.	รถขุดตักไฮโดรลิก บูมยาว ๑๕ เมตร	๗ คัน	ลานจอดรถ อบจ.	
๙.	รถขุดตักไฮโดรลิก บูมยาว ๙ เมตร	๑ คัน	ลานจอดรถ อบจ.	
๑๐.	รถเกี่ยดินขนาดใหญ่ ๑๒๐ แรงม้า	๒ คัน	ลานจอดรถ อบจ.	
๑๑.	รถกระเช้าซ่อมไฟฟ้า	๑ คัน		
๑๒.	เครื่องสูบน้ำพญานาค ขนาด ๑๖ นิ้ว	๒ คัน		

บัญชีรายชื่อเครื่องมือ อุปกรณ์ในการป้องกันและบรรเทาสาธารณภัย (กองช่าง ฝ่ายสิ่งแวดล้อม)

ลำดับ	รายการ	จำนวน	สถานที่ติดตั้งหรือเก็บรักษา	หมายเหตุ
๑.	รถบรรทุกน้ำเอนกประสงค์ขนาด๑๒,๐๐๐ลิตร	๒ คัน	ลานจอดรถ อบจ.	
๒.	รถสุขาเคลื่อนที่	๓ คัน	ลานจอดรถ อบจ.	

## ๖. ภาคผนวก

๖.๑ ภาคผนวก ก บัญชีทรัพย์สินเครื่องมือ เครื่องจักรกลด้านสาธารณสุข

๖.๒ ภาคผนวก ข บัญชีรายชื่อผู้ประสานงานสำนักงานป้องกันและบรรเทาสาธารณภัยจังหวัดปทุมธานี

๖.๓ ภาคผนวก ค คำสั่งแต่งตั้งคณะกรรมการศูนย์อำนวยการเฉพาะกิจป้องกันและแก้ไขปัญหาอุทกภัย

ในช่วงฤดูฝนปี ๒๕๖๖

ผู้เสนอแผนเผชิญเหตุอุทกภัยองค์การบริหารส่วนจังหวัดปทุมธานี พ.ศ. ๒๕๖๖



(นายคมเพชร แก้วทองคำ)

เจ้าพนักงานป้องกันและบรรเทาสาธารณภัยชำนาญงาน



(นายประยุทธ์ บานเย็น)

เจ้าพนักงานป้องกันและบรรเทาสาธารณภัยชำนาญงาน



(นางพิชชานันท์ เกษมวารากรณ์)

ผู้อำนวยการกองป้องกันและบรรเทาสาธารณภัย

ผู้ให้ความเห็นชอบแผนเผชิญเหตุอุทกภัยองค์การบริหารส่วนจังหวัดปทุมธานี พ.ศ. ๒๕๖๖

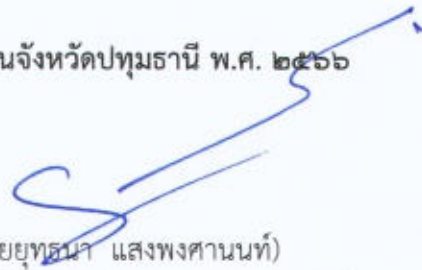

(นายยุทธนา แสงพงศานนท์)

ปลัดองค์การบริหารส่วนจังหวัดปทุมธานี

๒๕๖๖.๑๑.๑๕

ผู้อนุมัติแผนเผชิญเหตุอุทกภัยองค์การบริหารส่วนจังหวัดปทุมธานี พ.ศ. ๒๕๖๖



พลตำรวจโท

(ตำรวจวิทย์ รูปกระจ่าง)

นายกองค์การบริหารส่วนจังหวัดปทุมธานี

21 ส.ค. 2566